



養浩館庭園 (宝永3丁目 (11/12))

- **平成20年度 決算報告** 決算の概要をお知らせします
- 人事行政の運営などの状況を公表します
- 市民まちづくりゼミナール ～楽しく、そして真剣に語ろう！私たちのまちを～
- 平成21年度 福井市技能功労者表彰
- 年末年始の業務案内

※12月25日号は休刊します。次の発刊は1月1日号です。



▲小中学校校舎に耐震補強工事を行い、安全な環境づくりに努めています。



▲福井駅東口広場を整備するなど魅力あるまちづくりに取り組んでいます。

平成20年度も厳しい財政状況でしたが、行財政運営の簡素効率化や創意工夫に努めながら、さまざまな施策を進めました。

平成20年度の一般会計の決算額は、歳入が955億2,084万円、歳出が946億1,591万円でした。前年度と比べると、歳入は55億7,754万円(5.5%)、歳出は58億9,690万円(5.9%)減少しました。歳入から歳出を差し引き、さらに平成21年度へ繰り越す事業に充てる財源を差し引いた収支は、5億2,744万円の黒字となりました。

歳入、歳出とも前年度を大きく下回る決算規模となりましたが、経済危機対策や子育て・教育環境の整備など山積する重要課題等に対する財政需要にこたえるため、事務事業の見直しを図りながら行財政運営の簡素効率化を行い、第五次福井市総合計画に掲げる施策の実現に努めました。

特別会計

会計名	歳出	会計名	歳出	会計名	歳出
国民健康保険	233億8,394万円	交通災害共済	3,973万円	駐 車 場	6億3,980万円
国民健康保険診療所	556万円	競 輪	162億4,286万円	集 落 排 水	14億2,613万円
老人保健	25億3,197万円	簡 易 水 道	3億3,929万円	地 域 生 活 排 水	5億 240万円
後期高齢者	25億4,050万円	宅 地 造 成	44億2,347万円	福 井 駅 周 辺 整 備	20億4,857万円
介護保険	167億9,690万円	中 央 卸 売 市 場	7億5,754万円		

市債の残高

一 般 会 計	1,166億8,984万円
特 別 会 計	219億2,893万円
企 業 会 計	1,015億5,666万円
合 計	2,401億7,543万円

企業会計

会計名	区分	収益的収支		資本的収支	
		収入	支出	収入	支出
下 水 道 事 業	収入	70億8,214万円		102億4,963万円	
	支出		69億 614万円		131億1,701万円
ガ ス 事 業	収入	36億3,295万円		2億2,028万円	
	支出		35億6,357万円		11億 660万円
水 道 事 業	収入	51億2,652万円		25億 161万円	
	支出		48億2,033万円		47億2,527万円

※収益的収支…市民の皆さんからの料金収入で、ガス・水道の供給や下水道処理を行っており、その営業収入にあたります。
 ※資本的収支…借入金などにより、建設事業などを行っているもので、この費用は将来、営業費用として料金から回収することになります。

一般会計

	平成19年度	平成20年度
歳 入	1,010億9,838万円	955億2,084万円(前年比△5.5%)
歳 出	1,005億1,281万円	946億1,591万円(前年比△5.9%)
歳入-歳出	5億8,557万円	9億 493万円
翌年度繰越事業財源	1億3,010万円	4億 219万円
収 支	4億5,547万円	5億 274万円

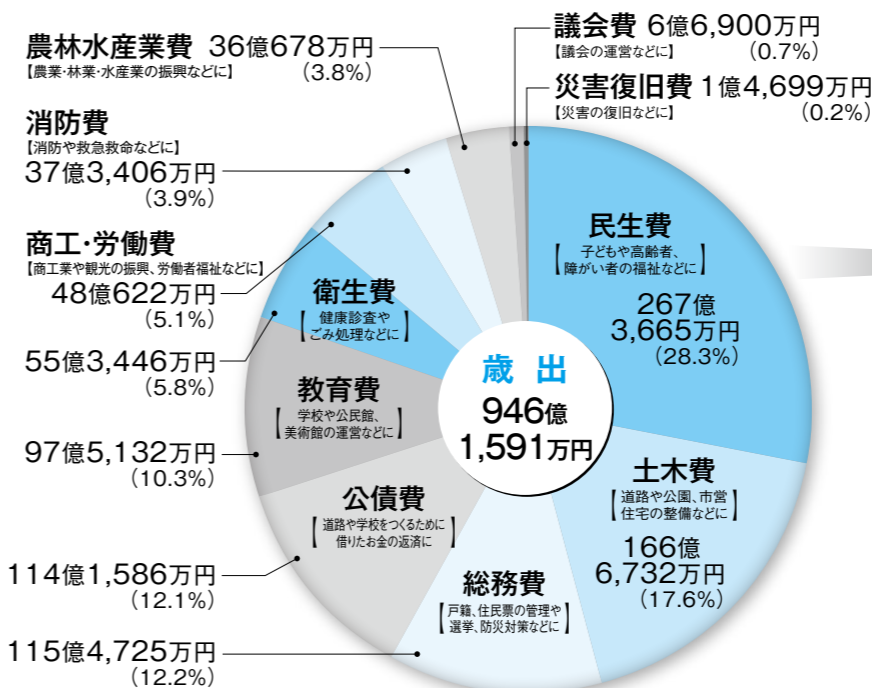
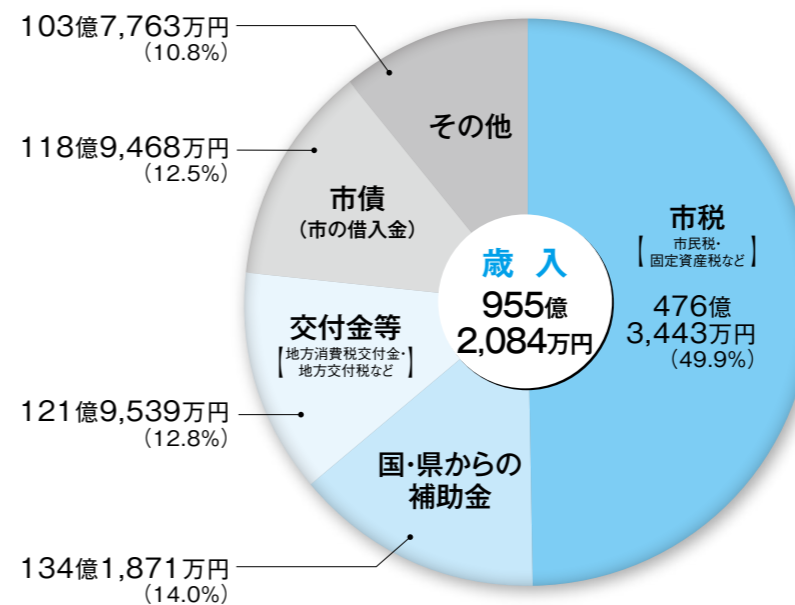

平成20年度決算の概要をお知らせします

※平成20年度決算とは、平成20年4月1日から平成21年3月31日までの収入と支出の実績です。

性質別で見ると…

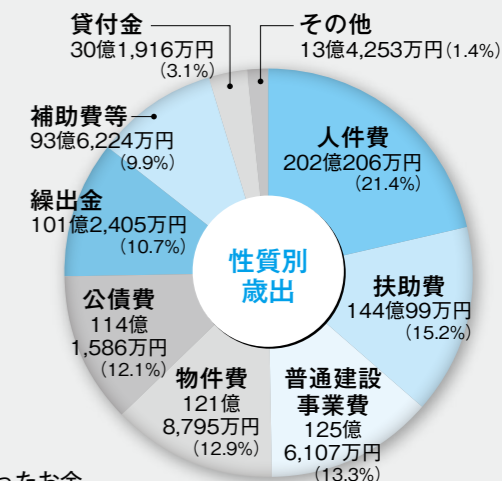

語句説明

- 扶助費……………生活保護費、保育所経費など、福祉の充実に使ったお金
- 普通建設事業費……………道路、河川、学校の整備など、公共事業に充てたお金
- 物件費……………備品や消耗品、施設の維持管理などにかかったお金
- 繰出金……………国民健康保険、老人保健、駅周辺整備などの事業に繰り出したお金
- 補助費等……………下水道事業、各種団体などに対する補助金など

平成20年度決算に基づく健全化判断比率等をお知らせします

平成19年6月に「地方公共団体の財政の健全化に関する法律」が制定され、平成19年度決算分から、健全化判断比率および資金不足比率を算定し公表することが義務付けられました。

この制度は、地方公共団体の財政状況をチェックし、早期の財政健全化を図るもので、市でも昨年度から公表しています。

健全化判断比率等の対象について

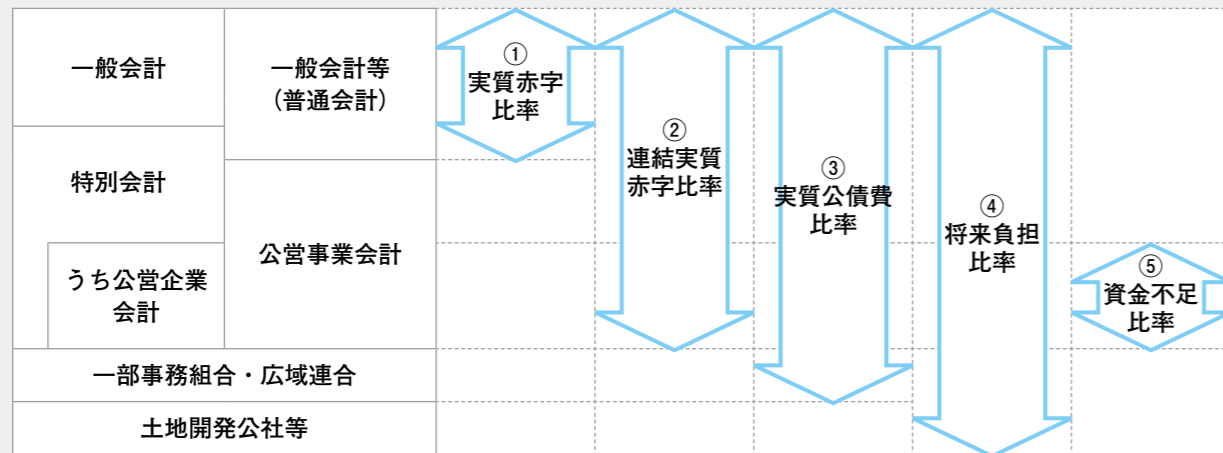

健全化判断比率

	福井市の比率	早期健全化基準	財政再生基準
① 実質赤字比率	赤字なし	11.25%	20%
② 連結実質赤字比率	赤字なし	16.25%	40%
③ 実質公債費比率	10.3%	25%	35%
④ 将来負担比率	116.5%	350%	—

早期健全化基準…この基準を超えた場合、財政状況はイエローカードの状況であり、財政健全化計画の策定、外部監査の義務付けがされるなど、早い段階で自主再建を目指す必要があります。

財政再生基準…この基準を超えた場合、財政状況はレッドカードの状況であり、市債発行の制限や予算の変更等を勧告されるなど、国の関与のもとで確実な財政再生を目指すこととなります。

資金不足比率

会計名	⑤ 資金不足比率	経営健全化基準
簡易水道特別会計	資金不足額なし	20%
宅地造成特別会計	資金不足額なし	
中央卸売市場特別会計	資金不足額なし	
集落排水特別会計	資金不足額なし	
地域生活排水特別会計	資金不足額なし	
下水道事業会計	資金不足額なし	
ガス事業会計	資金不足額なし	
水道事業会計	資金不足額なし	

経営健全化基準…公営企業における早期健全化基準に相当する基準で、この基準を超えた場合、財政状況はイエローカードの状況と言えます。

まとめ

このように、市の健全化判断比率等については、算定した比率すべてにおいて国の定める基準を下回っています。しかし、健全化判断比率等の動向に注意しつつ、引き続き財政の健全化に取り組み、効率的で効果的な財政運営に努めていきます。

語句説明

- 実質赤字比率…標準的な収入（標準財政規模）に対する赤字額の割合（一般会計、特別会計のうち福井駅周辺整備特別会計が対象）
- 連結実質赤字比率…標準的な収入に対する赤字額の割合（一般会計、特別会計、企業会計の全会計が対象）
- 実質公債費比率…標準的な収入に対する市債の償還額およびこれに準ずる支出の合計額の割合
- 将来負担比率…一般会計などの負担している負債額が、標準的な年間収入の何年分にあたるかの割合
- 資金不足比率…公営企業会計ごとの資金不足額の、事業収入の規模に対する割合

問い合わせ 財政課 ☎ 20-5267

市税の内訳と推移

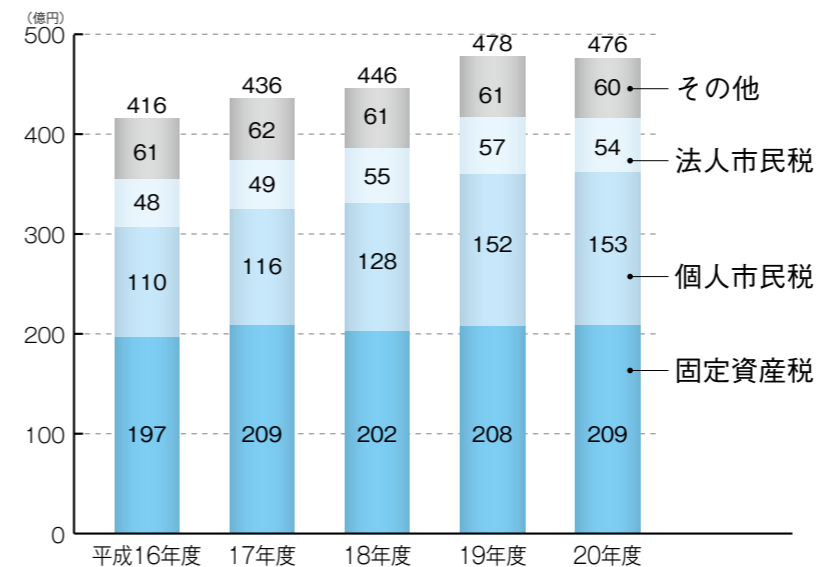

※平成17年度の市税収入には、合併前の美山町、越廼村、清水町を含んでいます。

市民の皆さんが納めている市税は、一般会計における収入の半分近くを占める最も重要な収入です。平成20年度の市税収入は、前年度と比較して0.4%減の476億円となりました。また、平成20年度の市税収入を市民1人あたりで計算すると17万6551円になります。ここでは、皆さんが納めた税金が、どのように使われたのかをお知らせします。

皆さんの市税はこのように使われました

市税の使いみち（市民1人あたり）

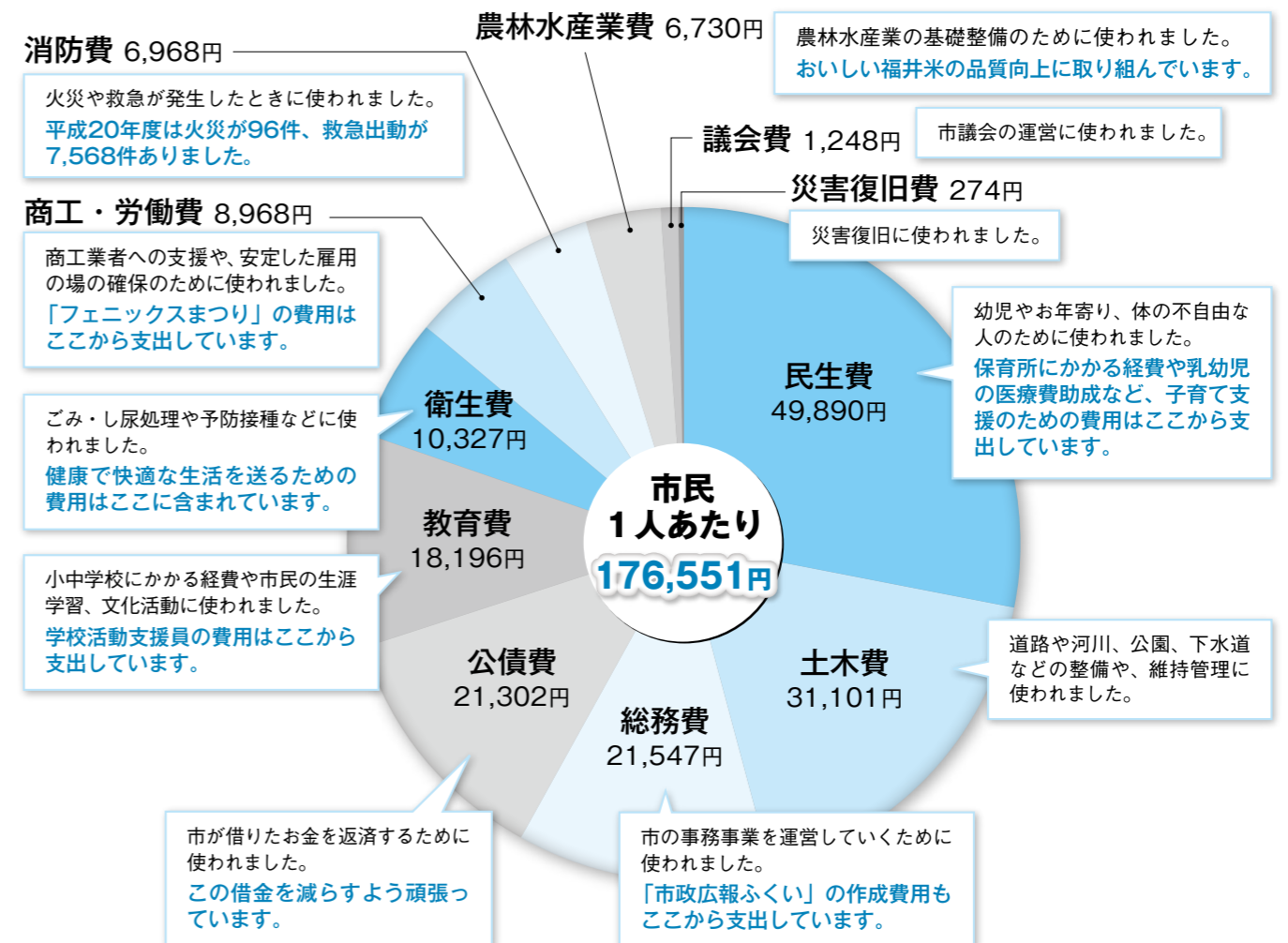

人事行政の運営などの状況を公表します

市の人事行政の公平性・透明性を高めるため、職員の数や給与などを公表します。全体の公表内容は、市のホームページ (<http://www.city.fukui.lg.jp/d120/syokuin/index.html>) に掲載しています。

1 職員の任用に関する状況

(1) 部門別職員数の状況

区 分 部 門	職員数 (人)		増減 (人)
	平成20年度	平成21年度	
一般行政部門	1,430	1,411	△19
特別行政部門 (教育・消防)	721	700	△21
公営企業部門 (水道・下水道など)	412	389	△23
合 計	2,563	2,500	△63

(2) 定員適正化計画および職員採用候補者試験の状況

市のホームページをご覧ください。

2 職員の給与の状況

(1) 人件費の状況

住民基本台帳人口 (平成21年3月31日現在)	歳出額 (A)	実質収支	人件費 (B)	人件費率 (B/A)	平成19年度 人件費率
265,545人	95,389,944千円	508,892千円	20,202,056千円	21.2%	20.2%

(注) 人件費には、特別職職員に支給される給料・報酬などを含まず。

(2) 職員給与費の状況

職員数 (A)	給 与 費				1人あたりの 給与費 (B/A)
	給 料	職員手当	期末・勤勉手当	計 (B)	
2,150人	8,859,621千円	1,797,656千円	3,716,007千円	14,373,284千円	6,685千円

(注) 1. 職員手当には、退職手当を含みません。
2. 職員数には、再任用短時間勤務職員数を含みません。
3. 給与費には、再任用短時間勤務職員の給与を含みます。

(3) 職員(一般行政職)の平均給料月額および平均年齢の状況

区 分	平均年齢	平均給料月額
福井市	41.5歳	332,661円
国	41.5歳	325,521円

(注) 給与月額、給料月額に職員手当の額を加えたものです。

(4) 職員の初任給の状況

区 分	初 任 給	
一 般 行 政 職	大学卒	178,800円
	高校卒	144,500円

(5) 職員の経験年数別および学歴別の平均給料月額の状況

区 分	学 歴	経験年数10年	経験年数15年	経験年数20年
		一 般 行 政 職	250,600円	299,325円
	高校卒	263,775円		

(注) 経験年数とは、卒業後直ちに採用された場合は採用後の年数を、採用前に民間企業などでの職歴がある場合はその期間を換算し、採用後の年数に加算したものを言います。該当職員が3人以下の区分は、記載していません。

(6) 職員(一般行政職)の級別職員数の状況

区 分	主 な 職 名	職 員 数	構 成
1 級	主事、技師	110人	8.5%
2 級	主事、技師	260人	20.1%
3 級	主査	220人	17.0%
4 級	副主幹	208人	16.1%
5 級	主幹	166人	12.9%
6 級	課長、副課長、主任	234人	18.1%
7 級	課長	34人	2.6%
8 級	次長	40人	3.1%
9 級	部長	20人	1.6%

(注) 福井市の給与条例に基づく給料表の等級区分による職員数です。

(7) 職員手当の状況

ア 扶養手当、住居手当、通勤手当(月額)

区 分	福井市	国
扶 養 手 当	配偶者	13,000円
	その他の扶養親族	6,500円～11,000円 ※16～22歳の子5,000円加算
住 居 手 当	借家	27,000円 (限度額)
	持家	3,000円
通 勤 手 当	交通機関利用者	運賃などの相当額55,000円までは全額、超える部分は半額支給
	交通用具利用者	使用距離に応じて2,000円以上を支給
	※パーク&ライドの場合は、駐車料金を加算 (限度額3,000円)	運賃などの相当額55,000円までは全額支給 使用距離に応じて2,000円～24,500円を支給

イ 期末・勤勉手当

区 分	福井市		国
	期末手当	勤勉手当	
6 月 期	1.40月分	0.75月分	左に同じ
12 月 期	1.60月分	0.75月分	
計	3.00月分	1.50月分	

職制上の段階・職務の級などによる加算措置 有

ウ 退職手当

区 分	福井市		国
	自己都合	勤奨・定年	
勤続20年	23.50月分	30.55月分	左に同じ
勤続25年	33.50月分	41.34月分	
勤続35年	47.50月分	59.28月分	
最高限度額	59.28月分	59.28月分	
その他の加算措置	定年前早期退職特例措置 (2～20%加算)		

オ 特殊勤務手当

区 分	全職種
職員全体に占める手当支給職員の割合 (平成20年度決算)	42.4%
支給対象職員1人あたりの平均支給年額 (平成20年度決算)	65,081円
手当の種類 (手当数)	25種

(注) 再任用短時間勤務職員を含みます。

エ 地域手当

支給実績 (平成20年度決算)	327,107千円
支給職員1人あたりの平均支給年額 (平成20年度決算)	127,032円

勤 務 地	福井市		国
	対象職員数	支給率	
福井市	2,614人	3%	左に同じ
東京特別区	3人	17%	

(注) 支給額、職員数には、再任用短時間勤務職員を含みます。

カ 時間外勤務手当

平成20年度	支給実績	827,113千円
	職員1人あたりの平均支給年額	318千円
平成19年度	支給実績	956,816千円
	職員1人あたりの平均支給年額	361千円

(注) 再任用短時間勤務職員を含みます。

(8) 特別職の給料・報酬などの状況

区 分	給料月額等	
給 料	市 長	1,058,000円
	副市長	874,000円
報 酬	議 長	740,000円
	副議長	670,000円
	議 員	630,000円
期 末 手 当	市長・副市長	(平成20年度支給割合) 3.35月
	議長・副議長・議員	(平成20年度支給割合) 3.35月
退 職 手 当	市 長	(算定方式) 1,058,000円×在職月数×0.5 (支給時期) 任期ごと
	副市長	874,000円×在職月数×0.3 任期ごと

(平成21年4月1日現在)

3 職員の勤務時間その他の勤務条件の状況

(1) 勤務時間などの状況

勤務時間	8:30～17:30
休憩時間	12:00～13:00

(注) 公務の運営上の事情により特別の形態によって勤務する必要のある職員 (保育園など) は、上記以外の勤務時間の割り振りとなります。

(2) 主な休暇および休業制度の状況

区 分	期 間	取得状況
年次休暇	1年あたり20日	取得日数 平均8.7日
夏季休暇	6日以内	取得日数 平均5.5日
病欠休暇	90日以内 (ただし、悪性新生物などは180日以内、結核性疾患は1年以内)	取得者 86人
介護休暇	配偶者、父母、子どもなどを介護する必要がある場合、連続する6月の期間内において必要と認める期間	取得者 4人
育児休業	最長で子が3歳に達するまでの期間	取得者 34人

(注) 年次休暇および夏季休暇は、平成20年1月1日～12月31日までの取得状況を記載しています。

4 職員の分限および懲戒の状況

5 職員のサービスの状況

6 職員の研修および勤務成績の評定の状況

7 職員の福祉および利益の保護の状況

8 勤務条件に関する措置の要求の状況

9 不利益処分に関する不服申立ての状況

市のホームページをご覧ください。

平成20年度に公平委員会で取り扱った事案はありません。

問い合わせ 職員課 ☎ 20-5250

ただいま活動中!

市民まちづくりゼミナール

～ 楽しく、そして真剣に語ろう！私たちのまちを～

市民まちづくりゼミナールは、生活の主人公である市民自らが、福井での暮らしを楽しむために、「自分たちには何ができるのだろうか」、「自分たちにしかできないことって何だろう」という視点に立って取り組む、市民主体のまちづくり活動です。

5月から4つのテーマに沿って活動を続けている各部会の、これまでの取り組みを紹介します。

子どもたちを健やかに育てるために部会

「親子の対話を大切に」

最初に、PTA活動や育成会活動などで、部員がこれまで子どもとどう関わってきたのかを話し合いました。その後、校長先生や子育ての専門家などから講演を聞き、勉強してきました。親子関係の悪化の原因は、親の一方的な考えの押し付けが関係しているとのことから、今後は親子の対話の大切さを中心に話し合いを進めていきたいと考えています。



健康長寿を実感・実践しよう部会

「高齢世代の生き方と楽しみ方を考えよう」

県内大学の「連携企画講座」や県が共同研究として取り組んでいる「総合長寿学」など、専門的な講座に参加しながら話し合いを進めています。また、劇団ババーズや国見シルバー喫茶を見学したり、101歳を迎えた豊田三郎画伯と話をしたりするなど、高齢世代の人たちに直接会って、その生き方や楽しみ方を学んでいます。今後は、病気や死の問題についても話し合いたいと考えています。



福井の文化を学ぼう部会

「地産地消1500年の歴史と文化の再発見 ～笏谷石を訪ねてⅡ～」

昨年に引き続き「笏谷石」をテーマに話し合いを進めています。1500年もの間、福井市の歴史と市民の暮らしの中にもあった「笏谷石」。その美しい石が持つ魅力とその背景にある歴史的・文化的財産を活かすまちづくりについて、フィールドワークなどを行いながら調査・研究しています。



福井の魅力をPRしよう部会

「福井市の魅力でFukuiをもっと育てよう」

最初に、「私はこれで福井をPRしたい」という視点で話し合いました。福井の魅力は幅が広く、人それぞれに独自の思い入れがあり、「朝倉氏遺跡」、「足羽山」、「路面電車」、「越廬の水仙」など、さまざまな意見が出されました。そこで、テーマを絞り込み、「ブランド」、「景観」、「食」を中心に、PRの手段を取り入れた、委員おすすめ観光コースの策定を進めています。



中間報告会

10月19日(月)、国際交流会館でこれまでの活動内容についての中間報告会を開催しました。また、委員同士の交流を深めるため、5つのグループに分かれて、「休日の過ごし方」や「福井の魅力」などのテーマについての話し合いも行いました。

グループの発表では、福井の魅力について、「空気のおいしさや自然の豊かさなど、外部の人から教わることが多い。もっと私たち自身が福井の自然・歴史について理解し、ふるさとに誇りを持つことが大事だ」との意見が出されるなど、今後の活動につながる有意義な話し合いになりました。



「市民まちづくりゼミナール」活動を通して

市民まちづくりゼミナール会長 **横山 輝** さん

福井を一番知っているのは、福井市民です。福井を良くしたいと思っているのも福井市民です。市民自らまちづくりに参加しなければ何も変わりません。どんなことでもいいです。みんなで福井のまちづくりに関わっていきましょう。

各部会の発表会を、平成22年2月13日(土)に、福井県中小企業産業大学校で開催します。

多くの皆さんの参加をお待ちしています。

問い合わせ 政策調整室 ☎ 20-5283

平成21年度 福井市技能功労者表彰

市では、1つの職業に長く従事し、他の技能者の模範となるような優れた技能を持ち、後継者の育成や市の産業発展に貢献している人を表彰しています。



江川 正典 氏
(照手 3 丁目)
菓子製造職

県の特産品である水ようかんを全国展開した第一人者です。常に技術の向上に精励し、全国菓子大博覧会で数々の賞を受賞しています。

毎年菓子技術講習会を実施するなど、後継者育成に尽力しています。



河野 勉 氏
(志津が丘 2 丁目)
左官職

和風左官材料の漆喰^{しっくい}を用いて、外壁下地の補強から仕上げまでを丹精に施工し、日本住宅の古民家再生に尽力しています。

組合主催の技能講習会では、後輩の技術指導に積極的に取り組んでいます。



松澤 就明 氏
(三郎丸 1 丁目)
建築職

常に工事工法の工夫改善を図り、多くの難工事を安全で効率の良い施工技能で克服してきた、鉄骨工事業界屈指の職人です。

従業員の各種技能講習受講にも積極的に取り組んでいます。



高岡 信治 氏
(砂子田町)
建築職

入母屋造りなどの伝統的建築を得意とし、設計から施工まで一貫して手がけることができ、その建築技術は秀逸です。

また、地元小学校の用具入れの製作や地区の奉仕活動への積極的な参加など、地域社会にも貢献しています。



小倉 健二 氏
(宝永 3 丁目)
彫刻職

仏壇・仏具や寺社の建築物だけでなく、楽器のハープの柱に彫刻するなど、幅広く彫刻を手がける県内有数の職人です。

工芸展への出展や工房での指導を通して、彫刻業界の振興や技能の伝承に尽力しています。



小林 治 氏
(花堂南 1 丁目)
調理職

地産地消の拡大に努め、顧客に好まれる料理を常に研究するなど、調理師会の中でも模範となる料理人の1人です。

また、地区の婦人会の料理教室や外国人留学生を招いた料理講習会を開催するなど、社会活動にも熱心に取り組んでいます。



村瀬 直樹 氏
(大宮 4 丁目)
看板職

コンピュータを使った看板製作が主流になる中、卓越した手書き文字技術を持ち、味のある看板を製作することができる、県内有数の職人です。

手書き文字講習会の立ち上げに貢献するほか、後継者育成にも尽力しています。



安久 桂唯二 氏
(下森田町)
造園職

高所の樹木^{きん}剪定技術や熟練した機械操作技術のみならず、土壌改良の研究も手がけ、業界や顧客から非常に高い評価を受けています。

職業訓練指導員免許を取得して訓練生を指導し、後継者育成にも努めています。



前田 雅弘 氏
(本堂町)
管工事職

配管工として最高の資格である1級配管技能士資格を取得し、数多くの配管工事に技能責任者として携わっています。

給水・ガス・消雪工事などを通して、市民に快適で安全・安心な暮らしを提供しています。

問い合わせ 労政課 ☎ 20-5321

年末年始大掃除サポート期間

大変混み合いますので、余裕を持って持ち込んでください。

期 間 12月21日(月)～30日(水)、1月4日(月)～8日(金)
※土・日曜日、祝日を除きます。

持ち込み先	福井市クリーンセンター (寮町50-41) ☎53-8999	収集資源センター (南江守町2-1) ☎35-0052	広域圏清掃センター (あわら市笹岡33-3-1) ☎74-1314	鯖江クリーンセンター (鯖江市西番町15-11) ☎0778-51-2310
月～金曜日	8:30～17:00	8:30～12:00、 13:00～17:00	8:30～12:00、 13:00～17:00	8:30～17:00
第2日曜日 ※粗大ごみのみです。 事業所のごみは持ち込めません。	8:30～12:00、 13:00～17:00		8:30～12:00、 13:00～16:30	
年 末	12月30日(水) 17時まで			12月30日(水) 11時30分まで
年 始	1月4日(月) 8時30分から			
注意事項	・プラスチック類は持ち込めません。 ・必ず指定袋に入れて持ち込んでください。	・事業所のごみは持ち込めません。 ・必ず指定袋に入れて持ち込んでください。	・福井・美山地区のみです。	・越廼・清水地区のみです。 ・福井市指定袋には入れないでください。
燃やせるごみ	福井・美山 ○	×	×	×
	越廼・清水 ○	×	×	○(有料)
燃やせないごみ	福井・美山 ×	△	○(有料)	×
	越廼・清水 ×	△	×	○(有料)
燃やせる粗大ごみ	福井・美山 ○(有料)	○(有料)	○(有料)	×
	越廼・清水 ○(有料)	○(有料)	×	○(有料)
燃やせない粗大ごみ	福井・美山 ×	○(有料)	○(有料)	×
	越廼・清水 ×	○(有料)	×	○(有料)

○持ち込み可 ×持ち込み不可 △「年末年始大掃除サポート期間」のみ持ち込み可

犬・猫などの死体の収集

12月29日(火)～1月3日(日)は、市役所当直窓口(☎20-5244)または各総合支所へ連絡してください。

1月1日(祝)の収集は休みです。

※12月28日(月)～30日(水)の福井市クリーンセンターへの持ち込みは、17時までです。

12月31日(木)～1月3日(日)は、終日、福井市クリーンセンターへ持ち込むことができません。

問い合わせ

清掃清美課 ☎20-5377
美山総合支所 市民福祉課 ☎90-1192
越廼総合支所 市民福祉課 ☎89-2113
清水総合支所 市民福祉課 ☎98-8801

市の施設の休館は、20面「お知らせ(その他)」をご覧ください。

場 所	電話番号	営業時間
大手駐車場(市役所横)	20-5686	24時間
大手第2駐車場 (ホテルフジタ福井地下)	20-5688	7:30～23:00
本町通り地下駐車場 (福井銀行本店南側)	20-5760	7:30～翌1:00
路上駐車場 (中央公園東側・北側)	20-5689	24時間
フェニックス・プラザ 自動車駐車場	20-5065	7:30～22:30 ※12月31日(水)～1月2日(木)は休業します。1月3日(金)の営業時間は、7時30分～18時です。
花月駐車場 (市民福祉会館前)	20-5687	7:30～24:00

※花月駐車場は、12月31日(木)に限り、一晩中営業します。

年末年始は、通常通りの営業します。

市の駐車場の営業時間

診療時間 9時～18時

◆歯科 休日急患歯科診療所

(大願寺3丁目2-12) ☎26-8468

◆外科・産婦人科

(☎) 電話で当番医をお知らせします。

◆内科・小児科

休日急患センター (城東4丁目14-30) ☎22-20099

年末年始のごみ収集

年末年始は特別収集になり、収集曜日に変更になる地域があります。ごみカレンダーや市のホームページで確認してください。また、年末年始は交通やごみの量、収集曜日の変更によって、収集時間が変動することがあります。出し遅れないように、7時ごろまでに出してください。

◆年末

福井地区 12月28日(月)まで、通常どおり収集します。

ごみの種類	収集曜日	最終収集日
燃やせるごみ	月・木曜日	12月28日(月)
	火・金曜日	12月29日(火)
プラスチック製容器包装	月曜日	12月28日(月)
	火曜日	12月22日(火)
	木曜日	12月24日(木)
燃やせないごみ	月曜日	1・3週 12月21日(月)
		2・4週 12月28日(月)
	火曜日	1・3週 12月29日(火)
		2・4週 12月30日(水)
	木曜日	1・3週 12月30日(水)
		2・4週 12月25日(金)
資源ごみ (缶、ビン、乾電池、ペットボトル、ダンボール・紙製容器、紙パック)	12月16日(水)	※第4週目の水曜日が缶、ダンボール・紙製容器、紙パックの収集日の地区は、12月23日(祝)に缶、ダンボール・紙製容器、紙パックの特別収集を行います。

※青字の日は、年末特別収集を行います。

◆年始

全地区 1月4日(月)から通常どおり収集します。

粗大ごみの戸別収集

年内に収集を希望する場合は、12月16日(水)までに申し込んでください。

年末は大変混み合います。混み具合によっては年内に戸別収集できない場合があります。

申込先 収集資源センター ☎35-0052

し尿のくみ取りはお早めに

年末は、し尿くみ取りの申込が多くなります。早めに許可業者へ申し込んでください。

福井・美山地区

▶年末 12月30日(水)午前中まで
▶年始 1月4日(月)から
《許可業者》

・福井環境事業(株) ☎36-4463
・(株)相互環境公社 ☎33-1338

越廼・清水地区

▶年末 12月29日(火)まで
▶年始 1月5日(火)から
《許可業者》

・(有)ニュークリーン公社 ☎0778-34-5512

医療

12月29日(火)～1月3日(日)の診療は次のとおりです。

美山地区の診療所は休みです。

◆内科・小児科

休日急患センター (城東4丁目14-30) ☎22-20099

◆産科

9時～18時

※受付は17時30分までです。

1月2日(土)は夜間診療(19時～)

市民課窓口

12月29日(火)～1月3日(日)は休みです。自動交付機も停止します。

市民課、各総合支所市民福祉課、各サービスセンター・連絡所の年内の窓口業務は、12月28日(月)までです。また、12月28日は、公的個人認証サービス(電子証明書の発行)ができないのでご理解ください。

なお、12月29日(火)～1月3日(日)の婚姻・出生・死亡などの戸籍届出は、当直窓口(市役所本館地下1階、各総合支所)で受け付けます。

《当直窓口》

市 役 所	電話
市 役 所	☎20-5244
美山総合支所	☎90-1111
越廼総合支所	☎89-2111
清水総合支所	☎98-2001

年末年始の業務案内



積雪時はごみステーション付近の除雪を行い、車道側から見えやすいようにしてください。ごみステーション前までの収集車の通行が困難な場合は、隣接自治会へ相談してください。

冬を彩るイルミネーション

11月6日、西武福井店横のアップルロードで「2009ふくい冬のイルミネーション点灯式」を行いました。毎年恒例となった「ふくい冬のイルミネーション」は、中心市街地にクリスマスツリーやイルミネーションを設置し、関連イベントを実施することで、中心市街地の新たな魅力と冬の夜の間にぎわいを創出するものです。今年はいまちづくり福井(株)や(財)福井観光コンベンション協会のほか、福井市造園業会、アオッサ、駅前地区の5つの商店街が実施しています。

この日は、ライブイベントやホットドリンクのサービスもあり、訪れた人は、点灯したツリーの前で記念撮影をするなど、一足早い冬の風物詩を楽しんでいました。

イルミネーションは、平成22年1月11日(一部は12月27日)まで点灯します。



カウントダウンでスイッチオン!

てくてく 足羽山公園 第8回

～足羽山公園へ出かけてみませんか～

しょうしゅうかく 鐘秀閣・物産陳列場の建設

明治時代、足羽山の様子は大きく変わりました。人々の信仰を集めてきた愛宕大権現社などが衰退し、山の名前も「愛宕山」から「足羽山」と呼ばれるようになりました。

また、1897年には、愛宕大権現社の跡地(現在の足羽山配水池・青松園の辺り)に殿堂造りの公会堂「鐘秀閣」と県立物産陳列場が建設されたのをきっかけに、娯楽や健康面からも、誰もが利用できる公園の必要性が高まり、足羽山一帯の公園化計画が進められました。

しかし、3年後の橋南大火で両施設は焼失し、その後、橋北大火(1902年)、日露戦争(1904年)と続いたことで市況の不振を招くとともに、いつしか公園化計画は途絶えました。

その後の足羽山公園の開園(1909年)は、足羽山の復興に向けた人々の悲願だったと言えるでしょう。



足羽山之路景(一部)「若越宝鑑」挿画

問い合わせ 公園課 ☎ 20-5460

発信! こちら安全・安心情報館 No. 41



屋根雪下ろしの注意点

12月に入り、いよいよ雪が降るシーズンになりました。

毎年この時期になると、屋根の雪下ろし作業中の事故が多く発生しています。そこで、屋根の雪下ろしをする際の注意事項を今一度確認しましょう。

◆屋根から落ちないように注意する

屋根の上での雪下ろしは、高所作業のため大変危険です。高さ10m以上の所から固い路面に落下した場合は、無防備のまま時速約50km/hで壁に衝突したのと同じ衝撃があります。ヘルメットや命綱、滑り止めを装着し、十分気をつけて行いましょう。

◆無理はしない

無理な体勢や屋根の雪止めがない所での作業はやめましょう。また、作業中の事故は、転落事故だけではなく、心筋梗塞などの病気による事故も起きます。体調が優れないときは作業を中止してください。

◆1人で作業をしない

雪下ろし作業は、明るい時間帯になるべく複数人で行いましょう。やむを得ず1人で作業する場合は、家族や隣近所の人に声を掛けましょう。

問い合わせ 危機管理室 ☎ 20-5234

福井の岩石15ゲーム



- これは、パネル部分が石でできた岩石15ゲームよ。これら15種類の石は、全部県内で見られるものよ。
 - ふ〜ん、石にもいろいろな模様があるんだね。
 - この岩石15ゲームの石は表面を磨いてあるから、石の色や模様がよく観察できるわ。石ころがたくさん集まって固まった礫岩や砂粒が集まって固まった砂岩などがあるわよ。
 - へえ〜、これは確か堆積岩の仲間だよ。
 - そう、正解。こっちは火山岩の仲間ね。
 - 火山岩って何？
 - マグマが地表付近で冷え固まった岩石で、安山岩や流紋岩があるわ。ほかに、プランクトンの死がいなどが積もって固まったチャートやセメントの原料になる石灰岩、圧力や熱の影響で元の姿が変化してしまった変成岩の仲間の片麻岩もあるわ。この片麻岩は、福井ではもちろん、日本列島でも一番古い岩石の1つと考えられているのよ。
 - 石にもそれぞれのでき方や歴史があるんだね。
- ※常設展示室「郷土のおいたち」コーナーでは、岩石15ゲームに触って遊ぶことができます。

問い合わせ 自然史博物館 ☎ 35-2844

とことん再発見



60

「時代とともに」
「移り変わる『きもの』」

江戸時代後期、着物にある大きな変化が起こりました。西洋から化学染料が伝来したのです。それは、着物の色合いや模様徐々に影響を与え、明治時代の半ばには、鮮やかな模様の着物が作られるようになりました。袖や裾をグラデーションに染め

た着物などが流行し、手描きの西洋風の模様は、明治から大正時代に流行しました。時代の順に着物を並べてみると、着物の変化にも時代背景や技術の進歩が関わっていることが感じられます。そんな江戸時代後期から大正時代の着物を、郷土歴史博物館で公開しています。それらは越前松平家に伝わるもので、当時の帯や留置、実際に身に付けた写真パネルも併せて展示しています。着物の変化とともに、どのように着物を楽しんでいた



問合わせ 郷土歴史博物館 ☎ 21・0489

おさぎぢりめんし 浅葱縮緬地竹梅鶴模様女児着物 越築文庫

■松平家史料展不室アーム展
「越前松平家のきもの」
とき 平成22年1月24日(日)まで

かを想像してみてはいかがでしょうか。

アート な時間 上出穂美 「不詳(蝶々)」 (制作年不詳) 油彩

市美術館の常設展示室に展示されている、上出穂美(1917-1993年)の「不詳(蝶々)」を紹介します。

永平寺町に生まれた上出は、1937年に福井師範学校を卒業。1940年に第10回独立展に初入選以後、第40回展を除き、第50回展まで毎年出品・入選していた洋画家です。教員をしながら制作を続け、1988年には福井市功労者表彰を、1993年には地域文化功労者文部大臣表彰を受賞するなど、福井の美術文化の発展に貢献しました。



この作品は鮮やかな黄色の蝶が一際目を引きます。画面の手前に咲く花々から飛び立つ蝶の群れを追いつつ画面の奥へと目を向けると、そこには亡霊のようにたたずむ人間達が描かれており、思わずハッとさせられます。更に、黒の絵具で描き込まれたさまざまなイメージ(鳥の足、女性など)は、見るものの想像力をかき立てます。

力強い筆致で描かれた美しい蝶の群れと、表情もなく立ちすくむ人間達のうつろな姿の対比からは、人間という存在のつかみどころのなさとともに、自然界全体に向けられた作家の透徹したまなざしを感じることができます。

具象と抽象が見事に融合した上出の代表作の1つとも言えるこの作品に、じっくり向き合ってみませんか。

問い合わせ 市美術館 ☎ 33-2990

お知らせ

information

暮らし

固定資産をお持ちの皆様へ

資産税課 ☎20・5315

償却資産の申告はお早め

工場・商店・会社などで、事業のために使う機械や器具、備品などを所有している人は、平成22年1月1日現在の資産状況を2月1日(月)までに窓口へ申告してください。

期限が間近になると、窓口が大変混雑します。申告書は早めに提出してください。

提出先 市役所本館2階
資産税課

※詳しくは、償却資産係までお問い合わせください。

◆家屋の取り壊しなどの際は、ご連絡を

家屋を取り壊した時や新築・増築した時、その他宅地の使用状況に変更があった時は、ご連絡ください。

※詳しくは、家屋係までお問い合わせください。

みんなの力で冬を快適に

道路課 ☎20・5560

雪が降る季節になりました。今年も12月1日から除雪対策本部を設置し、安全で快適な道路交通を確保していきます。

除雪作業を効率的に行うためには、市民一人ひとりの協力が大切です。市が定めている「雪国の快適生活7か条」のうち、特に玄関先や歩道の雪かき、空き地などの雪置き場の提供にご協力をお願いします。

地下水の節水に

ご協力ください

環境課 ☎20・5360

雪が降る時期になると、消費のために大量の地下水が使われます。過度な地下水のくみ上げは地下水位を大きく下げ、地盤沈下や井戸枯れを引き起こす恐れがあります。

大切な水資源や安全な環境を守るため、地下水の節水(適正利用)に心がけましょう。

河川への油流出事故防止の

お願い

環境課 ☎20・5360

近年、河川への油の流出事故が多く発生しています。油は河川の水質や水生生物に影響を及ぼす恐れがあるほか、河川の水を利用しての上水道や農業などへの被害も心配されます。事故をなくすために、次のことに注意しましょう。

- ・燃料機器への給油中は、その場を離れない。
- ・冬場は雪の重みにより給油管が破損する恐れがあるので、ポイラーやストープ、農業機械などの油の貯留タンクやその配管などを定期的に点検・整備する。

- ・万一、油が漏れた時は、布などでふき取り、水路などへの流出を防ぐ。

健康

糖尿病予防教室

清水保健センター ☎98・3200

と き	じかん	テーマ	講 師
平成22年 1月21日(木)	13:00~ 14:00	糖尿病ってどんな病気?	福井中央クリニック 医師 笈田 耕治 氏
	14:15~ 15:15	運動で糖尿病を予防しよう	健康運動指導士
1月28日(木)	9:45~ 10:45	糖尿病を防ぐ食事は?	管理栄養士
	10:50~ 12:30	糖尿病を防ぐ食事(調理実習)	管理栄養士

子ども救急医療電話相談

市保健センター ☎28-1256

子どもの急な病気に関する相談を受け付けます。小児科医が電話でアドバイスします。

電話番号 ☎#8000(短縮ダイヤル)
☎25-9955

じかん 19時~23時

対 象 県内で急病になった子ども

※診断・治療ではありません。

慢性疾患の治療法や育児相談には応じられません。

1回線のため、簡潔に相談してください。話し中の場合は、少し時間をおいてからかけ直してください。

休日や夜間の健康管理について

市保健センター ☎28・1256

休日や夜間に急病になっても慌てないよう、日ごろからかかりつけ医に次のことを相談・確認しておきましょう。

- ・持病の症状
- ・急病時の対応
- ・薬の内容や飲ませ方など
- ・治療中の場合は、休日分の薬の数

持ち物 21日は動きやすい服装、内ズック、タオル、飲み物、28日はエプロン、三角巾、手ふき用タオル

申込 12月21日(月)から電話受付

健康相談会

市保健センター ☎28・12556
清水保健センター ☎98・32000

◆市保健センター

とき 平成22年1月13日(水)

12時30分～15時30分

内容 生活習慣病予防や栄養の話、医師による個別相談

※希望者に脂質・血糖値の血液検査を実施します。
(1項目あたり400円)

相談医 三崎医院 三崎裕史氏

定員 15人(先着順)

申込 随時、市保健センターで電話受付

※血液検査希望者は、申込時にお知らせください。

◆清水保健センター

とき 平成22年1月25日(月)

13時15分～14時45分

内容 生活習慣病予防や栄養の話、医師による個別相談

相談医 県民健康センター

松田一夫氏

定員 20人(先着順)

申込 随時、清水保健センターで電話受付

◎いづれも…

対象 生活習慣病予防や健診結果について相談を希望する人

持ち物 健診結果など血液データがわかるもの

福祉

日本年金機構の設立

～社会保険庁が廃止され、来年1月1日から「日本年金機構」がスタートします～

福井社会保険事務所(国民年金第一課) ☎23-4516
保険年金課(年金係) ☎20-5476

- 国民の信頼に応え、一層のサービス向上を実現するため、社会保険庁は組織・人員を一新し、「日本年金機構」として生まれ変わります。
- 現在の社会保険事務所は、新たに「年金事務所」と名称が変わりますが、年金相談などの窓口として引き続き利用できます。

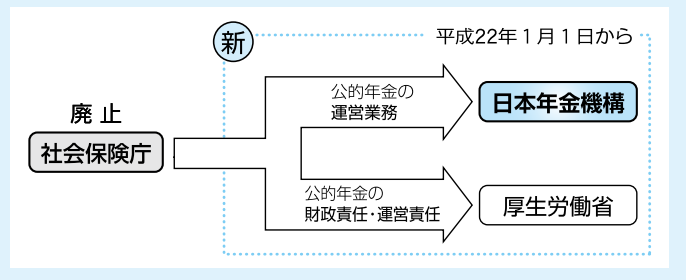

催し

テーマ展「鳥のうた」

橘曙覧記念文学館 ☎35・1110

橘曙覧が詠んだ鳥の歌や古典の中に登場する鳥たちを紹介いたします。

とき 平成22年3月16日(火)まで

9時～17時15分

※入館は16時45分までです。

観覧料 100円

※中学生以下、70歳以上、障がい者は無料です。

伝えよう20年の熱き鼓動を！
進めよう新たなステージへ

記念式典



とき 平成22年2月27日(土)
ところ アオッサ8階 県民ホール
内容 基調講演
〈講師〉坂東 眞理子氏

男女共同参画・子ども家庭センター
☎20-1537

福井男女共同参画ネットワーク 発足20周年記念事業

Sweet Heart Party 2009

男女共同参画・少子化対策室 ☎20-5353 FAX 20-5274

自由に交流しあえる自然な出会いの場を提供します。

第3回 Scene3 究極のマッチングでバレンタインパーティー ～ビュッフェスタイルでフリータイム～

とき 平成22年2月7日(日)
【昼の部】11時～14時30分
【夜の部】17時30分～21時
※どちらかの部を選んでください。

ところ シェ・ピノリ(南四ツ居1丁目)
対象 市内に住むか通勤・通学する45歳以下の未婚の人
定員 いずれの部も男女各30人(抽せん)

参加費 3,000円
申込 平成22年1月14日(木)(必着)までに、いずれかの方法で申し込んでください。

①申込用紙に必要事項を書いて郵送またはFAXしてください。

※申込用紙は窓口、公民館、公共施設などに置いてあるチラシの裏面にあります。また、ホームページからもダウンロードできます。

②ホームページの「Sweet Heart Party 2009」参加申込フォームに必要事項を入力して送信してください。携帯電話でQRコードを読み取って申し込むこともできます。

《パソコン用》

<http://www.city.fukui.lg.jp/d210/danjo/syoushika/deai/index.html>

福井市パーティー

検索

《携帯電話用》

<http://fukui-deai.com/>



※電話、Eメールでの申込はできません。

申込先 〒910-8511

福井市役所 男女共同参画・少子化対策室

図書館の冬休み特別行事

市立図書館	20
みどりの図書館	34
桜木図書館	20
清水図書館	98
美山図書館	90
	1700
	3820
	1530
	8859
	5000

◆冬休みおはなし会

昔話や創作のおはなしを語ります。

とき	じかん	ところ
12月12日(土)	14:00～15:00	清水図書館
12月25日(金)	11:00～11:30	美山図書館
	14:00～15:00	市立図書館
平成22年 1月 5日(火)	14:00～15:00	桜木図書館
1月 6日(水)	14:00～15:00	みどりの図書館

◆クリスマスのおはなし

対象 5歳以上
とき 12月19日(土)
14時～16時
ところ 清水図書館
対象 5歳以上
内容 クリスマスブーツを作ろう！

◆クリスマスおはなしのついで

とき 12月19日(土)
14時～15時
ところ 市立図書館
対象 3歳以上
内容 絵本「まってるよサンタクロース」、大型絵本、紙芝居などの読み聞かせ

フェニックスシアター

映像文化センター ☎20・5030

とき 平成22年1月9日(土)

10時～15時

ところ フェニックス・プラザ

3階 映像ホール

上映作品・ドキュメンタリー編

(10時～)

福井を襲った38・1豪雪

ほか

アニメ編 (13時30分～)

雪ダルマンの冬道交通安全

全ほか

定員 118人

入場料 無料

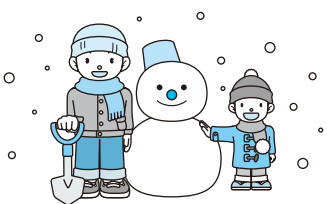

ふくい合同企業説明会

労政課 ☎20-5321

地元企業への就職を促進するために、平成23年3月卒業予定の県内外の学生などを対象とした地元企業合同就職説明会を、県や関係機関と共催で開催します。

◆ふるさと企業魅力発見フェア

(参加企業 約170社)

とき 平成22年1月4日(月)
11時15分～17時

※受付は10時45分からです。

ところ サンドーム福井
(越前市瓜生町)

対象 大学・短大・高専・専修学校の学生、保護者、大学関係者

※事前の登録は不要です。

◆ふくい企業探訪

○名古屋会場 (参加企業 約50社)

とき 平成22年1月30日(土)

ところ 愛知県産業労働センター
(中村区名駅)

○大阪会場 (参加企業 約70社)

とき 平成22年2月13日(土)

ところ OMMホール
(中央区大手前)

○東京会場 (参加企業 約45社)

とき 平成22年2月20日(土)

ところ 砂防会館
(千代田区平河町)

◎いずれも…

じかん 12時～16時

※受付は11時30分からです。

対象 ・平成23年3月に大学・短大・高専・専修学校などを卒業予定の人
・福井へのU・Iターン就職を希望する社会人

※社会人は事前登録が必要です。学生は、事前登録すると企業から面談リクエストがある場合があります。

ふるさと就職応援団！ ～地元企業への就職に役立つ情報を配信します～

市では、地元企業へのU・Iターン就職を応援するため、県や関係機関と共催で開催する「地元企業合同就職説明会（ふるさと企業魅力発見フェア、ふくい企業探訪など）」の開催情報や、就職活動の心構えなど、地元企業への就職に役立つ情報をメールマガジンで配信します。

メールマガジンは、パソコンでも携帯電話でも受信可能で、1年に数回、必要な時期にお届けします。



【登録方法】

次のURLを直接入力するか、携帯電話でQRコードを読み取って、「ふるさと就職応援団！」のホームページにアクセスしてください。ホームページの登録フォームに必須事項を入力すると、折り返し登録確認のメールが届きますので、届いたメールに記載されたURLにアクセスすれば登録完了です。

《パソコン用》

<http://www.city.fukui.lg.jp/d260/rousei/furusato/index.html>

《携帯電話用》

<http://keitai.city.fukui.lg.jp/d260/rousei/furusato/index.html>



福武線に乗って出かけよう 福武線応援初詣

ウォーキング

たけふ歩こう会事務局（木下方）
☎0778・23・5124
交通政策室 ☎20・5138

紫式部にゆかりのある越前国府の由緒ある13か所の寺社を巡ります。1年の健康づくりのスタートに参加してみませんか。
とき 平成22年1月3日(日)
9時30分～12時
(荒天中止)

集会所 総社大神宮境内
(越前市京町1丁目)

※福井鉄道福武線武生新駅で案内します。

コース 総社大神宮↓国分寺↓御霊神社↓河渕山芳春寺↓千代鶴神社↓蔵の辻(解散)

参加費 300円
(保険料、資料代)

申込 当日、会場受付
※参加特典として、福井鉄道オアシナル缶バッジを進呈します。

福井鉄道福武線の1日フリー乗車券(大人500円、小人250円)がお得です。

教室・講座

体験講座

「初香」は茶をたのむこと

愛宕坂茶道美術館 ☎33・3693

天然の香木を焚き、香の種類を聞き当てる「聞香」を体験し、お茶とお菓子を味わってみませんか。お正月にちなみ、初香として3種類の香を聞く「松竹梅香」を行います。
とき 平成22年1月24日(日)
10時～11時、
11時20分～12時20分、
13時30分～14時30分、
14時40分～15時40分

ところ 愛宕坂茶道美術館
講師 志野流松隠会福井支部
定員 各7人(抽せん)

受講料 1500円(材料費)
申込 12月27日(日)(当日消印有効)までに、往復はがきまたはEメールで、住所、氏名、電話番号、希望時間(第2希望まで)をお知らせください。

申込先 〒918-8007
福井市足羽1丁目8-5
愛宕坂茶道美術館

「体験講座」係
Eメール
sado-a@mx4.fctv.ne.jp

パソコン講座

映像文化センター ☎20・5030

◆はじめてのパソコン

とき 平成22年1月14日(木)、
15日(金)、21日(木)、22日(金)、
25日(月)、29日(金)
(全6回)
14時～16時

対象 市内に住むか勤める人で、パソコンを始めたい人
内容 パソコンの起動、マウス操作、文字入力など

受講料 6000円(教材費含む)
◆基本から学ぶインターネット
&電子メール

とき 平成22年1月19日(火)、
20日(水)、26日(火)、27日(水)
(全4回)
14時～16時

対象 市内に住むか勤める人で、パソコンの基本操作ができる人
内容 インターネット・電子メールの基本、ファイルの送受信、セキュリティなど

受講料 4000円(教材費含む)
◎いづれも…

ところ フェニックス・プラザ
3階メディア実習室
定員 20人(抽せん)
申込 12月25日(金)まで窓口または電話受付

足羽ふれあいセンター 後期教室

足羽ふれあいセンター ☎34-8769
行政管理課 ☎20-5230

教室名	とき	曜日	じかん	定員(人)	回数	受講料
冬!楽しく減量してみよう	1/18~3/29	月	13:30~14:45	20	10	2,600円
月ヨーガ	1/18~3/29	月	18:30~19:20	40	10	2,600円
楽しくステップ	1/13~3/17	水	13:30~14:30	27	10	2,600円
ソフトヨーガ	1/14~3/25	木	10:30~11:30	40	10	2,600円
スピロ健美体操	1/ 8~3/12	金	14:00~15:00	30	8	2,080円

※各教室とも先着順です。祝日および平成22年1月15日(金)、2月19日(金)は休講します。

ところ 足羽ふれあいセンター

対象 市内に住むか勤める人

申込 12月16日(水)9時から足羽ふれあいセンターで窓口または電話受付



フェニックス・プラザ 第4期講座・教室

フェニックス・プラザ トレーニングルーム ☎20-5060
 行政管理課 ☎20-5230

◆講座

講座名	とき	曜日	じかん	定員(人)	回数	参加費
やさしいYOGA講座(Ⅰ)	1/ 4~3/29	月	13:00~13:50	25	11	2,600円 (入館料含む)
やさしいYOGA講座(Ⅱ)	1/ 4~3/29		18:55~19:45			
やさしいYOGA講座(Ⅲ)	1/12~3/23	火	11:00~11:50			
健康フラダンス講座(Ⅰ)	1/12~3/23		13:00~13:50			
健康フラダンス講座(Ⅱ)	1/12~3/23	18:55~19:45				
24式太極拳講座	1/13~3/24	水	10:35~11:35			
ウエストシェイプでズンバ講座	1/13~3/24		13:00~13:50			
ダイエットYOGA講座	1/13~3/24		18:55~19:45			
シェイプアップボクシングエアロビクス講座	1/15~3/26	金	11:00~11:50			
ボディメイクピラティス講座	1/16~3/27	土	14:00~15:00			

※各講座とも申込多数の場合は抽せんします。祝日は休講します。

申込 12月22日(火) (必着) までに、往復はがきに住所、氏名、年齢、電話番号、講座名を書いて送ってください。

申込先 〒910-0018 福井市田原1丁目13-6 「フェニックス・プラザ講座」係

◆教室

教室名	とき	曜日	じかん	定員(人)	参加費
健康体操教室(Ⅰ)	1/ 4~3/29	月	9:30~10:20	25	1回 260円 (トレーニングルーム 利用料) ※お得な利用回数券11枚 つづり(2,600円)もあり ます。
かんたんエアロビクス教室(Ⅰ)	1/ 4~3/29		14:05~14:55		
かんたんエアロビクス教室(Ⅱ)	1/ 4~3/29		20:00~20:50		
かんたんエアロビクス教室(Ⅲ)	1/ 5~3/23	火	10:00~10:50		
24式太極拳教室	1/ 5~3/23		14:05~15:05		
ボクシングエクササイズ(Ⅰ)	1/ 5~3/23	20:00~20:50			
健康体操教室(Ⅱ)	1/ 6~3/24	水	9:30~10:20		
楽しいエアロビクス教室(Ⅰ)	1/ 6~3/24		14:05~14:55		
パンチ&簡単エクササイズ	1/ 6~3/24		20:00~20:50		
楽しいエアロビクス教室(Ⅱ)	1/ 7~3/25	木	10:00~10:50		
体ひきしめサーキットトレーニング教室	1/ 7~3/25		14:00~14:50		
ボディメイクピラティス教室	1/ 7~3/25		19:30~20:20		
ピラティス&YOGA教室	1/ 8~3/26	金	10:00~10:50		
健康体操教室(Ⅲ)	1/ 8~3/26		14:00~14:50		
楽しいエアロビクス教室(Ⅲ)	1/ 8~3/26		19:00~19:50		
ボクシングエクササイズ(Ⅱ)	1/ 9~3/27	土	13:00~13:50		

※各教室とも先着順です。定員に達した場合は、キャンセル待ちになります。祝日は休講します。

申込 当日、開始時間の1時間前からトレーニングルームで受付

◎いづれも…

ところ フェニックス・プラザ トレーニングルーム

対象 市内に住むか勤める人

※中学生以下、子ども連れの人を受講できません。講座・教室開催時でもトレーニングルームは常時利用できます。フェニックス・プラザ西側外壁改修工事のため、トレーニングルーム専用駐車場が利用できない場合があります。公共交通機関またはフェニックス・プラザ自動車駐車場(有料)を利用してください。

子育てパパカレッジ
 「父子の料理教室」パパと
 挑戦!魚の三枚おろし」

男女共同参画・子ども家庭センター
 ☎20-15337 FAX 20-15338

とき 平成22年1月16日(土)

10時~12時30分

ところ アオッサ6階

調理実習室

対象 小学生とその男性保護者

※保護者は、市内に住むか

勤める人に限ります。

内容 ふくらぎの三枚おろし、

サラダ太巻き寿司、芋そ

うめん、あら汁

講師 荒川勝氏

定員 12組(抽せん)

受講料 1組1000円(材料費)

持ち物 エプロン、三角巾、手ふ

き用タオル、巻き簾、軍

手

申込 1月6日(火)(必着)まで

に、窓口(アオッサ5階)

または郵送、電話、FAX

で、講座名、住所、氏

名、年齢、電話番号をお

知らせください。

申込先 〒910-0858

福井市手寄1丁目4-1

アオッサ男女共同参画・

子ども家庭センター

市民企画講座

「職場で家庭で、

「今よりもっと輝きたい」

男女共同参画・子ども家庭センター
 〒20-1537

とき〈全3回〉	内容
平成22年 1月13日(水)	「ビジネスコミュニケーションの技術」 会社でのマナーなど、仕事力アップにつながる大人の女性のたしなみを学びます。
1月20日(水)	「さわやかプレゼンの技術」 会議や集会など、人前で自分の意見を伝えるスキルを習得します。
1月27日(水)	「ストレスをコントロールする技術」 自分の心を理解し、ストレスを適切に対処する方法を学びます。

じかん 19時～20時30分
 ところ アオッサ研修室603
 対象 市内に住むか通勤・通学する女性で、3回とも参加できる人
 企画 フェアリーチェットワー
 定員 20人(先着順)
 参加費 無料
 申込 12月14日(月)から窓口(ア)

オッサ5階) または電話
 受付

日本書紀を読む

連続講座

「持統天皇紀」Ⅱ

郷土歴史博物館 〒21-0489

とき 12月19日(土)

13時～17時

ところ 郷土歴史博物館

講師 主任 角鹿尚計

定員 60人(先着順)

参加費 無料

持ち物 筆記用具、前回の受講者

申込 当日、会場受付

はテキスト

東村市長と語ろう!
「あじさいトーク」

参加グループ募集中!
 皆さんの活動場所に伺います。
 気軽に語り合しましょう。
【申込】 市民相談室
☎20-5303

募集

「福井市近郊農業振興プラン(素案)」について意見を募集します

農政企画課 ☎20-5420

近年、農家人口の減少や後継者不足などによる農地面積の減少とともに、園芸作物の出荷量も減少しています。本市の農業の発展を目指すには、消費者のニーズに対応した安全・安心な園芸作物の生産拡大と、園芸を中心に取り組む人材の育成・確保が必要です。そのための効果的な施策の展開を図るため「福井市近郊農業振興プラン」を策定します。このプランの素案について、市民の皆さんの意見を募集します。

特に意見をいただきたい点

- ・将来像と基本目標について
- ・振興に向けた取り組みについて

【募集期間】 12月17日(木)～平成22年1月15日(金)

【提出先】 住所、氏名を書いて、いずれかの方法で提出してください。

(送付・窓口) 〒910-8511 福井市役所 農政企画課

(FAX) 20-5740 (Eメール) nousei@city.fukui.lg.jp

※福井市アンケートシステム「聞きジョーズ」(<http://www.city.fukui.lg.jp/d120/seityou/koe/index.shtml>)からも応募できます。

【資料の閲覧場所】

農政企画課、政策調整室、情報公開・法令審査課、市役所総合案内、市立図書館、みどり図書館、桜木図書館、各総合支所 総務課

※市のホームページ「福井市パブリック・コメント(市民意見募集)制度」(<http://www.city.fukui.lg.jp/d120/seityou/pubcom/index.html>)でも閲覧できます。

その他

防災会の資機材の購入費を

助成しました

防災センター

☎20-5156

市では、災害の被害防止活動および被害の軽減を支援するため、自主防災組織支援事業の一環として、自主防災組織連絡協議会の資機材の購入費を助成しました。この事業は、(財)自治総合センターの「宝くじの普及広報事業」の助成を受けて実施したものです。

団体名 日新地区自主防災会連絡協議会

助成事業 資機材倉庫4台、リヤカー

4台の購入

※宝くじの収益金の一部が、地域のコミュニティ活動の育成に役立てられています。



宝くじは
豊かさ築く
チカラ持ち。

宝くじは、広く社会に役立てられています。

忘 新年会などの季節ですが、ちょっとお待ちください!

政治家からの寄附は 禁止されています

政治家が選挙区内の人にお金や物を贈ることは禁止されています。

有権者が求めてもいけません。



 お歳暮や年賀	 入学・卒業祝い	 病気見舞い	 秘書などが代理で出席する場合の結婚祝い
 秘書などが代理で出席する場合の葬式の香典	 葬式の花輪・供花	 落成式・開店祝いの花輪	 自治会の催し物への寸志や差し入れ
 祭りへの寄附や差し入れ	 地域の運動会などへの差し入れ	贈らない! 求めない! 受け取らない!	

ルールを守って、明るい選挙を目指しましょう!

■問い合わせ 選挙管理委員会事務局 ☎ 20-5545



9～11月に、新たに5社を登録し、「子育てファミリー応援企業」は58社になりました。

【新規登録企業の紹介】

- (株)システム研究所
- 江守商事(株)
- (株)アド・リブ
- 三津井証券(株)
- (有)コピーエクスプレス (登録順)

随時、登録企業を募集しています。
詳しくは、チラシまたはホームページ (<http://www.city.fukui.lg.jp/d210/danjo/syoushika/kigyo/index.html>) をご覧ください。

足羽山公園遊園地を
冬期間休園します

足羽山公園遊園地 ☎ 34・1680

休園期間

12月29日(火)～

平成22年2月28日(日)

臨時休館のお知らせ

◆市研修センター

☎ 21・1120

平成22年1月19日(火)

《定期清掃のため》

年末年始の休館 (■は休館日)

施設名	12月				平成22年1月				
	28日(月)	29日(火)	30日(水)	31日(木)	1日(祝)	2日(土)	3日(日)	4日(月)	5日(火)
美山楽々亭	☎96-4911								
越前水仙の里温泉 波の華	☎89-7387								
越前水仙の里公園 (水仙ドーム、ふるさと資料館)	☎89-2381								
水仙寮	☎89-2296								
清水高齢者福祉センター	☎98-3821								
清水社会福祉センター	☎98-2054								
愛宕坂茶道美術館	☎33-3933								
橘曙覧記念文学館	☎35-1110								
映像文化センター	☎20-5030								
自然史博物館	☎35-2844								
市美術館	☎33-2990								
みどり図書館	☎34-8859								
清水図書館	☎98-3820								
市研修センター	☎21-1120								
市民福祉会館	☎20-5100								
フェニックス・プラザ	☎20-5060								
東山健康運動公園	☎54-9190								
すかっとランド九頭竜	☎59-1188								
すこやかドーム	☎59-1688								

※3日の開館時間は8時～18時です。

※上記以外の施設の休館日は、各施設にお問い合わせになるか、ホームページなどでご確認ください。

1月の無料相談案内

内容	相談日	時間	場所・電話番号
法律相談	1月19日(火)	13時30分～16時30分 (相談日の8時30分から 電話予約、先着10人)	市民相談室 ☎20-5303
	1月26日(火)	13時～16時 (21日(木)22日(金)25日(月)9時～ 17時、26日(火)9時～12時に 電話予約、先着8人)	美山公民館 (申込先 市社会福祉協議会 美山支所 ☎96-4842) (問い合わせ 市社会福祉協議会 ☎26-1853)
心配ごと相談	1月15日(金)	13時30分～16時 (1人につき30分まで)	市民相談室 (相談専用) ☎20-5544
人権悩みごと相談	1月13日(水) 27日(水)	13時30分～16時	市民相談室 (相談専用) ☎20-5544
行政相談	1月18日(月) 25日(月)	10時～15時	市民相談室 (相談専用) ☎20-5544
	1月13日(水)	13時30分～16時	美山公民館 ☎90-7111
	1月19日(火)	10時～12時30分	越廼公民館 ☎89-2182
	1月23日(土)	13時～16時	清水北公民館 ☎98-5477
消費生活相談	1月7日(木) 21日(木)	13時～16時	市民相談室 (相談専用) ☎20-5544
	1月14日(木) 28日(木)	13時30分～16時30分 (弁護士が同席、要予約)	消費者センター (フェニックスプラザ1階) ☎20-5588
	毎週 月～金曜日	9時～17時	
行政書士相談	1月20日(水)	13時～16時	市民相談室 (相談専用) ☎20-5544
労働相談	毎週 月・水・金曜日	8時30分～17時 (要予約)	労政課 ☎20-5321
青少年悩み相談	毎週 月～金曜日	8時30分～17時	少年愛護センター ☎26-4949 0120-57-4970
不登校教育相談	毎週 月～金曜日	9時30分～16時	チャレンジ教室 (古市3丁目) ☎56-4150
子育てママ(ほのほの)ダイヤル	火曜日を除く 毎日	9時～20時	男女共同参画・ 子ども家庭センター (アオッサ5階) ☎20-5775
子ども・家庭・女性相談	1月14日(木) 28日(木)	13時～16時 (前週金曜日までに要予約)	
	1月7日(木) 21日(木)	14時～17時 (前週金曜日までに要予約)	男女共同参画・ 子ども家庭センター (アオッサ5階) ☎20-1541
	1月6日(水) 23日(土)	13時～16時 (前週金曜日までに要予約)	
発達相談	1月16日(土)	10時～12時 (要予約)	ことばの教室 (市民福祉会館内) (申込先 障害福祉課 ☎20-5435)
高齢者等(財産管理・相続・遺言)相談	1月5日(火)	13時～16時 (面談のみ)	市社会福祉協議会 (市民福祉会館内) (問い合わせ ☎26-1853)

※相談日が祝日の場合は休みです。ただし、子育てママ(ほのほの)ダイヤルは祝日も行います。

福井市行政チャンネル 29 番組情報

番組名	内容	放送期間
いきいき情報ふくい	福井ほんもの新紀行	12/15まで
	福井市景観賞	12/23まで
	保健センターの事業紹介③ G・Cookがお届けする お手軽料理④	12/16～12/31 12/24～1/8
ビデオライブラリー	福井市男女共同参画 推進研究大会 講演会	12/20まで
	中学生の議会体験	12/21～12/31
市役所情報局	なるほど!ふくいズ (中心市街地)	12/17まで
	市役所百貨店(消防局)	12/18～12/31
ズームアップまちづくり	まつもとおはなしポケット	12/15まで
	轡越前みやまそば元気の会	12/16～12/31
週間市役所	市役所での1週間の出来事	毎日 ※毎週土曜日更新

※美山地区は、こしの国ケーブルテレビで放送しています。
番組時間の詳細は、ホームページ(<http://www.city.fukui.lg.jp/d120/kohou/gatv/index.html>)またはケーブルテレビチャンネルガイド(美山地区を除く)をご覧ください。
内容は、変更する場合があります。

1月の 福井けいりん

岸和田F I 場外 1月1日(祝)～3日(日)
立川G III 場外 1月4日(月)～7日(木)
熊本G III 場外 1月9日(土)～12日(火)
防府F I 場外 1月13日(水)～15日(金)
大宮G III 場外 1月16日(土)～19日(火)
大津びわこF I 場外 1月20日(水)～22日(金)
和歌山G III 場外 1月23日(土)～26日(火)
奈良F I 場外 1月27日(水)～29日(金)
京都向日町G III 場外 1月30日(土)～2月2日(火)

TV実況中継 ふくチャンネル29(福井ケーブルテレビ、こしの国ケーブルテレビ)
議会中継・市長記者会見がある日は、放送しません。ご了承ください。
テレドーム(結果) ☎0180-997-292～294

12月の休日納税窓口

とき 12月12日(土)、13日(日)、19日(土)、20日(日)
9時～17時

ところ 市役所本館2階 納税課

内容 ・市・県民税、固定資産税、軽自動車税、国民健康保険税の納税
・口座振替の申込
・納税についての相談

持ち物 ・身分を確認できるもの
・口座振替の申込の場合は、納税通知書、預貯金通帳、口座の届出印

人口と世帯(前月比)

総数 269,916人
男 130,249人(+9)
女 139,667人(+28)

世帯数 95,688世帯(+88)

平成21年11月1日現在

12月の納税

固定資産税 3期
国民健康保険税 6期

納税は便利な
納税組合や口座振替で
「この社会 あなたの
税が生きている」

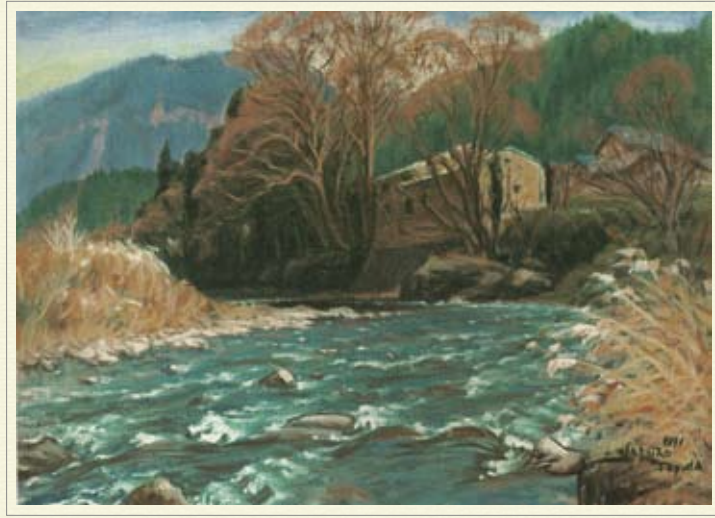

潺々
<1991年>

ふるさとを愛す
 豊田二郎画伯の
 絵画から



潺々
 足羽川 河原八千草
 秋閑けて 萎え急ぎつ、
 見晴かす 景色も樹々も
 驕りせし 縁もあらじ。
 泡の 衣れ抱きて
 潺は 速く流れゆく。
 師走とう など寂しき
 人の世の 運命にも似て。

豊田 三郎

編集 後記

うちの猫の後姿がふっくらしていたので、太ったなと思っていたら、冬毛のせいでした。もうもこして暖かそうです。もう冬ですね。⑤

1年を締めくくるとの時期に、「今年こそは」と思うことがあります。それは、年賀状を早めに書き終えて、じっくり掃除をするということです。実現できるかどうか...。⑥

師走に入り、今年も色々と思うこと。「あく今年もこれができなかった」、「今年こそ始めよう」と思っていたのに、「ただただ反省ばかり。来年こそは」と思う日々です。①

年の瀬の「瀬」には、「川の流れる急なころ」という意味があります。年末は何かと慌ただしいですが、健康に気を付けて、良い新年を迎えたいですね。④



健康だより 「健康ふくい21」

冬の風邪予防について

だんだんと寒くなってきて、雪が降る季節になりました。元気に外で遊んでいた子どもたちも、室内で遊ぶことが多くなってきたと思います。

風邪のウイルスは、気温15度以下の乾燥した環境で活発に動き出します。風邪のウイルスが活発になり、室内で遊ぶことが増えるこの時期は、風邪をひきやすくなります。しっかり予防して元気に冬を過ごしましょう。

予防のポイント

- こまめにうがい・手洗いをしましょう
外から帰ってきた時や食事の前などには、うがい・手洗いをしましょう。うがいはガラガラうがいをし、手は石けんをつけて洗いましょう。ガラガラうがいができない小さいお子さんは、水を口に含ませるだけでも十分です。
- 「咳エチケット」を心がけましょう
咳やくしゃみが出たら、他の人にうつさないためにもマスクを着用しましょう。また、咳をしている人がいたら、マスクの着用をお願いしましょう。
- 厚着や暖房のつけ過ぎに気をつけましょう
暖かい部屋にいたり、厚着をしたりしていると体温調節機能が働きません。衣服の脱ぎ着で温度調節をしましょう。
- 定期的に換気をしてきれいな空気を入れましょう
冬は家中の窓を閉め切ってしまうがちです。閉め切った部屋は、風邪のウイルスでいっぱいになってしまいます。1時間に1回、数分程度でいいので換気をしましょう。
- たっぷりの睡眠、バランスの取れた食事で規則正しい生活を心がけましょう

しっかり風邪予防をしても、風邪をひいてしまう場合があります。その時は慌てず、お子さんの様子をしっかりと観察して病院に相談しましょう。

