



ふくい冬のイルミネーション〈中央公園 (11/16)〉

- 平成21年度 決算報告 決算の概要をお知らせします
- 人事行政の運営などの状況を公表します
- 年末年始の業務案内
- フォトかわら版 ふくい冬のイルミネーション点灯式 ほか

12月25日号は休刊
します。次の発刊は
1月1日号です。



▲市体育館を安心して快適に利用できるように、耐震補強・大規模リニューアル工事を行っています。



▲歴史に親しみ、憩えるまちづくりを目指して、景観や歴史的資産に恵まれた浜町通り界隈（中央3丁目）の整備を進めています。平成21年度には「さくらの小径」が完成しました。

平成21年度の一般会計の決算額は、歳入が998億5,593万円、歳出が992億4,373万円でした。前年度と比べると、歳入は43億3,509万円（4.5%）、歳出は46億2,782万円（4.9%）増加しました。歳入から歳出を差し引き、さらに平成22年度へ繰り越す事業に充てる財源を差し引いた実質収支は、3億5,051万円の黒字となりました。

歳入、歳出とも前年度を大きく上回る決算額になりましたが、これは国に呼応して緊急雇用や地域活性化などの経済危機対策事業に取り組んだことが主な要因です。

景気の回復が遅れ、厳しい財政状況が続く中、雇用対策をはじめとする経済対策や子育て・教育環境の整備など、山積みとなっている重要課題などに対応するため、事務事業の見直しによる行財政運営の一層の簡素効率化に努め、総合計画に掲げる施策の実現に努めました。

平成21年度も厳しい財政状況でしたが、行財政運営の簡素効率化や創意工夫に努めながら、さまざまな施策を進めました。

一般会計

	平成20年度	平成21年度
歳入	955億2,084万円	998億5,593万円（前年比+4.5%）
歳出	946億1,591万円	992億4,373万円（前年比+4.9%）
歳入－歳出	9億493万円	6億1,220万円
翌年度繰越事業財源	4億219万円	2億6,169万円
収支	5億274万円	3億5,051万円

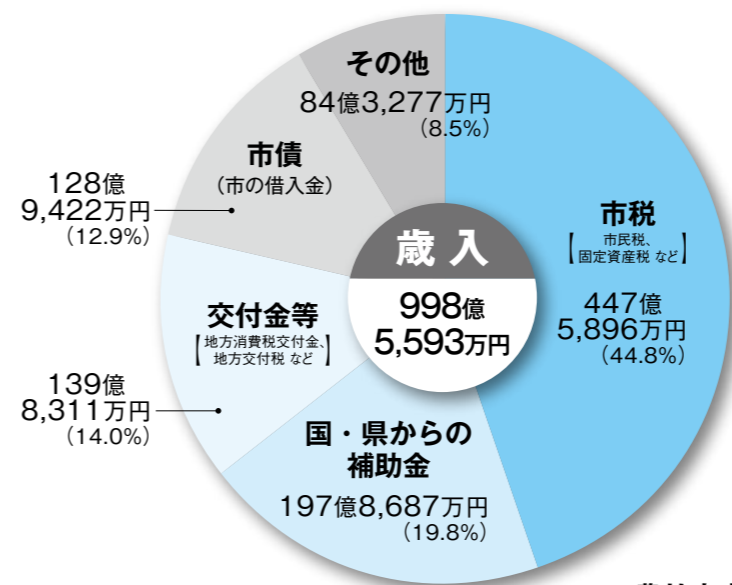

平成21年度 決算報告
決算の概要を
お知らせします

※平成21年度決算とは、平成21年4月1日から平成22年3月31日までの収入と支出の実績です。

特別会計

会計名	歳出	会計名	歳出	会計名	歳出
国民健康保険	240億604万円	交通災害共済	3,936万円	駐 車 場	5億7,089万円
国民健康保険診療所	495万円	競 輪	134億3,640万円	集 落 排 水	10億1,490万円
老人保健	7,583万円	簡 易 水 道	2億5,108万円	地 域 生 活 排 水	5億6,426万円
後期高齢者医療	26億5,533万円	宅 地 造 成	76億2,735万円	福 井 駅 周 辺 整 備	11億971万円
介護保険	177億5,061万円	中央卸売市場	7億6,625万円		

市債の残高

一般会計	1,205億4,210万円
特別会計	219億855万円
企業会計	999億6,391万円
合 計	2,424億1,456万円

企業会計 (消費税込みの金額)

会計名	区分	収益的収支	資本的収支
下水道事業	収入	70億4,470万円	83億4,525万円
	支出	66億286万円	113億2,582万円
ガス事業	収入	32億9,340万円	3億122万円
	支出	31億8,950万円	11億2,745万円
水道事業	収入	50億1,434万円	11億3,735万円
	支出	47億2,210万円	34億8,054万円

※収益的収支…ガス・水道の供給や下水道処理にかかる事業費用と、市民の皆さんからの料金収入などの事業収益の収支です。
※資本的収支…借入金などにより建設事業などを行っているもので、この費用は将来、事業費用として料金から回収することになります。

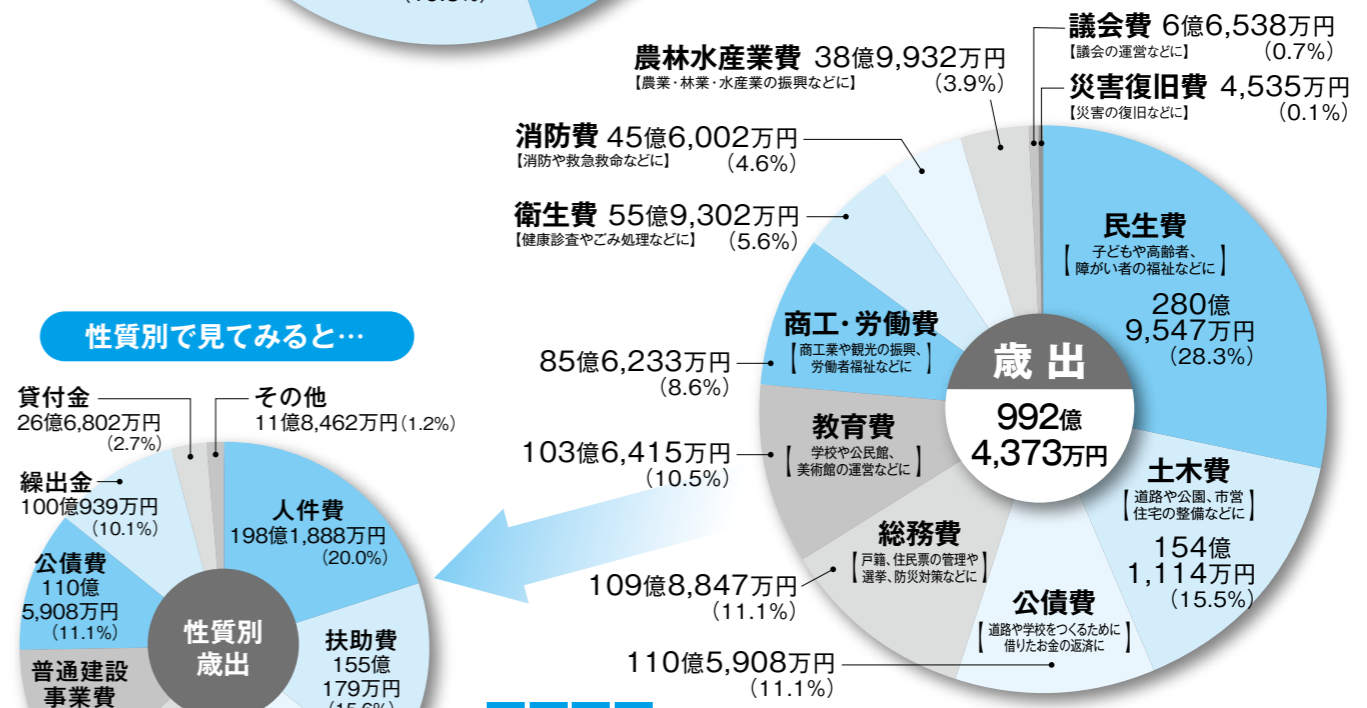

性質別で見ると…

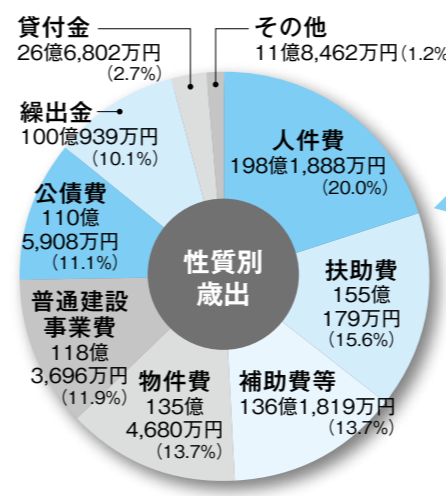

語句説明

扶助費……生活保護費や保育所経費など、福祉の充実に使ったお金
補助費等……下水道事業、各種団体などに対する補助金など
物件費……備品や消耗品、施設の維持管理などにかかったお金
普通建設事業費……道路や河川、学校の整備など、公共事業に充てたお金
繰出金……特別会計で行っている事業（国民健康保険や福井駅周辺整備など）に充てたお金

平成21年度決算に基づく健全化判断比率等をお知らせします

平成19年6月に「地方公共団体の財政の健全化に関する法律」が制定され、健全化判断比率および資金不足比率を算定し公表することが義務付けられました。

この制度は、地方公共団体の財政状況をチェックし、早期の財政健全化を図るもので、市でも平成19年度決算分から公表しています。

【健全化判断比率等の対象について】

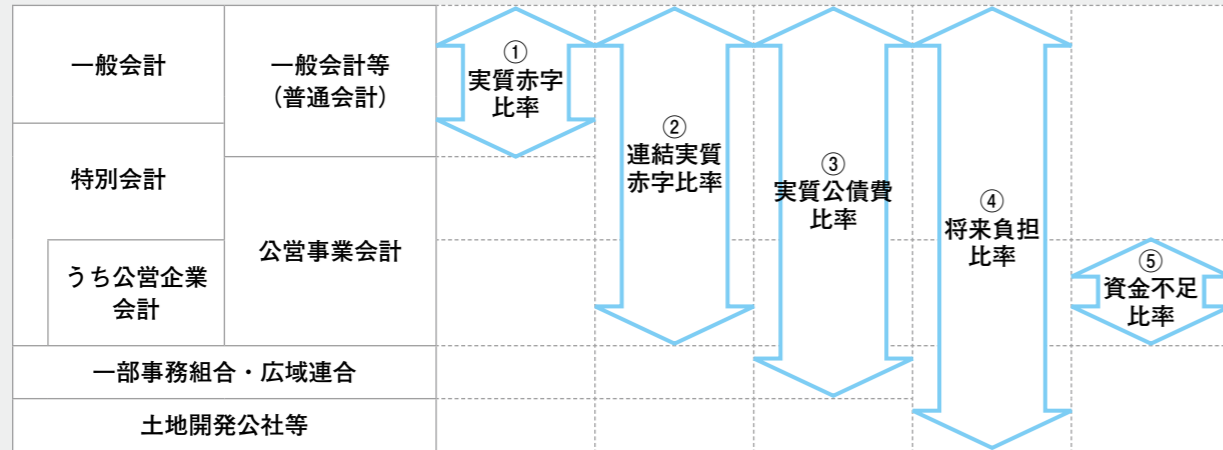

【健全化判断比率】

	福井市の比率	早期健全化基準	財政再生基準
① 実質赤字比率	赤字なし	11.25%	20%
② 連結実質赤字比率	赤字なし	16.25%	40%
③ 実質公債費比率	10.5%	25%	35%
④ 将来負担比率	107.8%	350%	—

早期健全化基準…この基準を超えた場合、財政状況はイエローカードの状況であり、財政健全化計画の策定、外部監査の義務付けがされるなど、早い段階で自主再建を目指す必要があります。

財政再生基準…この基準を超えた場合、財政状況はレッドカードの状況であり、市債発行の制限や予算の変更等を勧告されるなど、国の関与のもとで確実な財政再生を目指すことになります。

【資金不足比率】

会計名	⑤ 資金不足比率	経営健全化基準
簡易水道特別会計	資金不足額なし	20%
宅地造成特別会計	資金不足額なし	
中央卸売市場特別会計	資金不足額なし	
集落排水特別会計	資金不足額なし	
地域生活排水特別会計	資金不足額なし	
下水道事業会計	資金不足額なし	
ガス事業会計	資金不足額なし	
水道事業会計	資金不足額なし	

経営健全化基準…公営企業における早期健全化基準に相当する基準で、この基準を超えた場合、財政状況はイエローカードの状況と言えます。

【まとめ】

このように、市の健全化判断比率等については、算定した比率すべてにおいて国の定める基準を下回っていることから、現在のところ危機的な状況ではありません。

今後も健全化判断比率等の動向に注意しつつ、引き続き財政の健全化に取り組み、効率的で効果的な財政運営に努めていきます。

【語句説明】

実質赤字比率…標準的な収入（標準財政規模）に対する赤字額の割合（一般会計と福井駅周辺整備特別会計が対象）

連結実質赤字比率…標準的な収入に対する赤字額の割合（一般会計、特別会計、企業会計の全会計が対象）

実質公債費比率…標準的な収入に対する市債の償還額およびこれに準ずる支出の合計額の割合

将来負担比率…一般会計などの負担している負債額が、標準的な年間収入の何年分にあたるかの割合

資金不足比率…公営企業会計ごとの資金不足額の、事業収入の規模に対する割合

問い合わせ 財政課 ☎ 20-5267

市税収入の内訳と推移

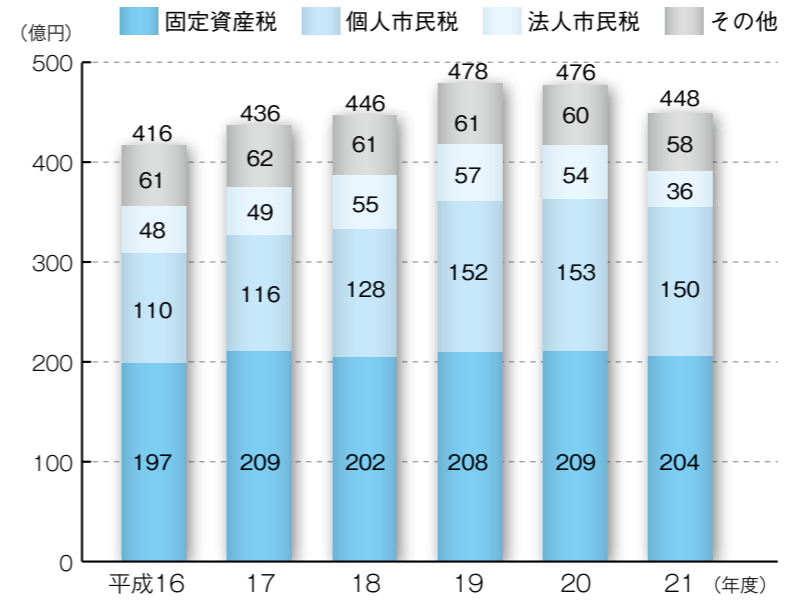

※平成17年度は、合併前の美山町、越廼村、清水町を合算したものです。

皆さんの市税はこのように使われました

市民の皆さんが納めている市税は、一般会計における歳入の半分近くを占める最も重要な収入です。平成21年度の市税収入は、前年度と比較して6.0%減の448億円となりました。

また、平成21年度の市税収入を市民1人あたりで計算すると16万6270円になります。前年度と比較すると、1万281円の減となりました。

ここでは、皆さんが納めた税金が、どのように使われたのかをお知らせします。

市税の使いみち（市民1人あたり）

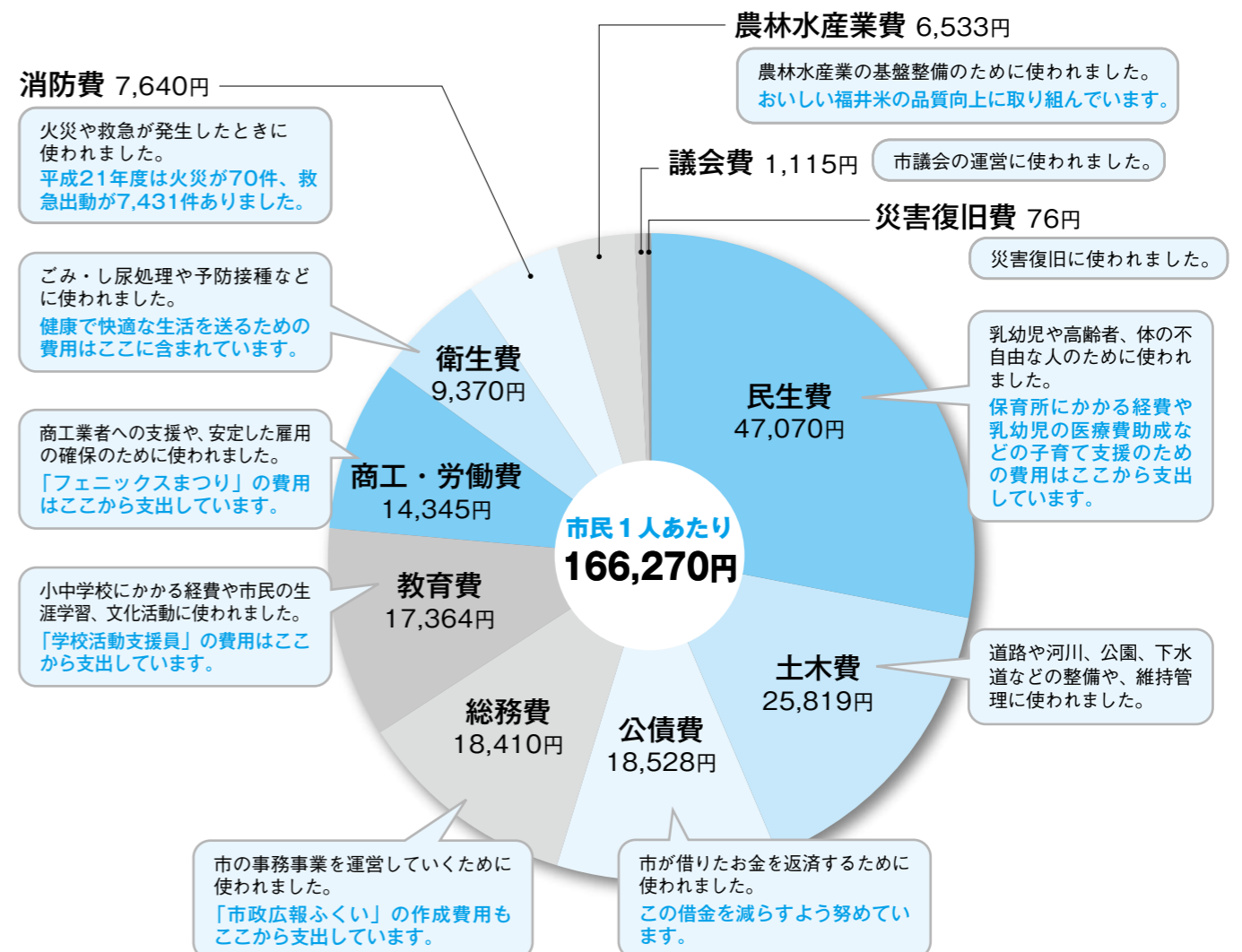

人事行政の運営などの状況を公表します

市の人事行政の公平性・透明性を高めるため、職員の数や給与などを公表します。全体の公表内容は、ホームページ (<http://www.city.fukui.lg.jp/d120/syokuin/index.html>) に掲載しています。



1 職員の任用に関する状況

(1) 部門別職員数の状況

区 分 部 門	職員数 (人)		増減 (人)
	平成21年度	平成22年度	
一般行政部門	1,411	1,385	△26
特別行政部門 (教育・消防)	700	682	△18
公営企業部門 (水道・下水道など)	389	381	△8
合 計	2,500	2,448	△52

(2) 定員適正化計画および職員採用候補者試験の状況

ホームページをご覧ください。

2 職員の給与の状況

(1) 人件費の状況

住民基本台帳人口 (平成22年3月31日現在)	歳出額 (A)	実質収支	人件費 (B)	人件費率 (B/A)	平成20年度 人件費率
265,457人	100,565,762千円	351,411千円	19,818,878千円	19.7%	21.2%

(注) 人件費には、特別職職員に支給される給料・報酬などを含みます。

(2) 職員給与費の状況

職員数 (A)	給 与 費				1人あたりの 給与費 (B/A)
	給 料	職員手当	期末・勤勉手当	計 (B)	
2,110人	8,652,693千円	1,892,261千円	3,311,618千円	13,856,572千円	6,567千円

(注) 1. 職員手当には、退職手当を含みません。
2. 職員数には、再任用短時間勤務職員を含みません。
3. 給与費は、再任用短時間勤務職員の給与を含みます。

(3) 職員(一般行政職)の平均年齢および平均給料月額

区 分	平均年齢	平均給料月額
福井市	41.2歳	326,731円
国	41.9歳	325,579円

(4) 職員の初任給の状況

区 分	初 任 給	
一 般 行政職	大学卒	178,800円
	高校卒	144,500円

(5) 職員の経験年数別および学歴別の平均給料月額の状況

区 分	経験年数10年			経験年数15年			経験年数20年		
	大学卒	250,027円	303,739円	362,226円	315,011円				
一 般 行政職	高校卒								

(注) 経験年数とは、卒業後直ちに採用された場合は採用後の年数、採用前に民間企業などでの職歴がある場合は、その期間を換算して採用後の年数に加工したものです。該当職員が3人以下の区分は、記載していません。

(6) 職員(一般行政職)の級別職員数の状況

区 分	主な職名	職員数	構 成
1 級	主事、技師	108人	8.4%
2 級	主事、技師	260人	20.2%
3 級	主査	189人	14.7%
4 級	副主幹	252人	19.6%
5 級	主幹	169人	13.2%
6 級	課長、副課長、主任	224人	17.4%
7 級	課長	24人	1.9%
8 級	次長	39人	3.0%
9 級	部長	20人	1.6%

(注) 福井市の給与条例に基づく給料表の等級区分による職員数です。

(7) 職員手当の状況

ア 扶養手当、住居手当、通勤手当(月額)

区 分	福井市		国
	扶養手当	住居手当	
扶養 手当	配偶者	13,000円	左に同じ
	その他の 扶養親族	6,500円～11,000円 ※16～22歳の子5,000円加算	
住居 手当	借家	27,000円(限度額)	左に同じ
	持家	2,500円	
通勤 手当	交通機関 利用者	運賃などの相当額55,000円までは全額、 超える部分は半額支給	運賃などの相当額55,000円 までは全額支給
	交通用具 利用者	使用距離に応じて2,000円以上 を支給	

※パーク＆ライドの場合は、駐車料金などを加算(限度額3,000円)

イ 期末・勤勉手当

区 分	福井市		国
	期末手当	勤勉手当	
6 月期 12 月期	1.25月分	0.70月分	左に同じ
	1.50月分	0.70月分	
計	2.75月分	1.40月分	

職制上の段階・職務の級などによる加算措置 有

ウ 退職手当

区 分	福井市		国
	自己都合	勲奨・定年	
勤続20年	23.50月分	30.55月分	左に同じ
勤続25年	33.50月分	41.34月分	
勤続35年	47.50月分	59.28月分	
最高限度額	59.28月分	59.28月分	
その他の加算措置	定年前早期退職特例措置 (2～20%加算)		

エ 地域手当

支給実績(平成21年度決算)		317,824千円	
支給職員1人あたりの平均支給年額(平成21年度決算)		123,140円	
勤 務 地	福井市		国
	対象職員数	支給率	
福井市	2,554人	3%	左に同じ
東京都特別区	3人	18%	

(注) 支給額、職員数には、再任用職員を含みます。

オ 特殊勤務手当

区 分	全職種
職員全体に占める手当支給職員の割合(平成21年度)	42.1%
支給職員1人あたりの平均支給年額(平成21年度決算)	57,861円
手当の種類(手当数)	25種

(注) 再任用職員を含みます。

カ 時間外勤務手当

平成21年度	支給実績	922,710千円
	職員1人あたりの平均支給年額	354千円
平成20年度	支給実績	827,113千円
	職員1人あたりの平均支給年額	318千円

(注) 再任用職員を含みます。

(8) 特別職の給料・報酬などの状況

区 分	給料月額等	
給 料	市 長	1,058,000円
	副市長	874,000円
報 酬	議 長	740,000円
	副議長	670,000円
期末手当	市長、副市長	(平成21年度支給割合) 3.1月分
	議長、副議長、議員	(平成21年度支給割合) 3.1月分
退職手当	市 長	(算定方式) 1,058,000円×在職月数×0.5 (支給時期) 任期ごと
	副市長	874,000円×在職月数×0.3 任期ごと

3 職員の勤務時間その他の勤務条件の状況

(1) 勤務時間などの状況

勤務時間	8:30～17:30
休憩時間	12:00～13:00

(注) 公務の運営上の事情により特別な形態で勤務する必要がある職員(保育園など)は、上記以外の勤務時間の割り振りとなります。

(2) 主な休暇および休業制度の状況

区 分	期 間	取得状況
年次休暇	1年あたり20日	取得日数 平均8.5日
夏季休暇	6日以内	取得日数 平均5.7日
病気休暇	90日以内(ただし、悪性新生物などは180日以内、 結核性疾患は1年以内)	取得者 65人
介護休暇	配偶者、父母、子どもなどを介護する必要がある場合、 連続する6月の期間内において必要と認める期間	取得者 7人
育児休業	最長で子が3歳に達するまでの期間	取得者 43人

(注) 年次休暇および夏季休暇は、平成21年1月1日～12月31日の取得状況です。

4 職員の分限および懲戒の状況

5 職員のサービスの状況

6 職員の研修および勤務成績の評定の状況

7 職員の福祉および利益の保護の状況

8 勤務条件に関する措置の要求の状況

9 不利益処分に関する不服申立ての状況

平成21年度に公平委員会で取り扱った事案はありません。

ホームページをご覧ください。

問い合わせ 職員課 ☎ 20-5250

年末年始大掃除サポート期間

大変込み合いますので、余裕を持って持ち込んでください。

期間 12月20日(月)～30日(木)、1月4日(火)～7日(金)
※土・日曜日、祝日を除きます。

持ち込み先	福井市クリーンセンター (寮町50-41) ☎53-8999	収集資源センター (南江守町2-1) ☎35-0052	広域圏清掃センター (あわら市笹岡33-3-1) ☎74-1314	鯖江クリーンセンター (鯖江市西番町15-11) ☎0778-51-2310
受入日時	月～金曜日 8:30～17:00	8:30～12:00、 13:00～17:00	8:30～17:00	8:30～17:00
	第2日曜日 ※粗大ごみのみです。 事業所のごみは持ち込めません。		8:30～12:00、 13:00～17:00 ※第4日曜日を持ち込めます。	
	年末	12月30日(木) 17時まで		12月30日(木) 11時30分まで
	年始	1月4日(火) 8時30分から		
注意事項	・プラスチック類は持ち込めません。 ・必ず指定袋に入れて持ち込んでください。		・福井・美山地区のみです。	・越廼・清水地区のみです。 ・福井市指定袋には入れないでください。
燃やせるごみ	福井・美山 ○(期間中は無料)	×	×	×
	越廼・清水 ○(期間中は無料)	×	×	○(有料)
燃やせないごみ	福井・美山 ×	△(期間中は無料)	○(有料)	×
	越廼・清水 ×	△(期間中は無料)	×	○(有料)
燃やせる粗大ごみ	福井・美山 ○(有料)	○(有料)	○(有料)	×
	越廼・清水 ○(有料)	○(有料)	×	○(有料)
燃やせない粗大ごみ	福井・美山 ×	○(有料)	○(有料)	×
	越廼・清水 ×	○(有料)	×	○(有料)

○持ち込み可 ×持ち込み不可 △期間中のみ持ち込み可

犬・猫などの死体の収集

12月29日(水)～1月3日(月)は、市役所当直窓口(☎20-5244)または各総合支所へ連絡してください。

1月1日(祝)の収集は休みです。

※12月28日(火)～30日(木)の福井市クリーンセンターへの持ち込みは、17時までです。

12月31日(金)～1月3日(月)は、終日、福井市クリーンセンターへ持ち込むことができません。

問い合わせ

清掃清美課 ☎20-5377
美山総合支所 市民福祉課 ☎90-1192
越廼総合支所 市民福祉課 ☎89-2113
清水総合支所 市民福祉課 ☎98-8801

年末年始のごみ収集

年末年始は特別収集になり、収集曜日が変わる地域があります。ごみカレンダーやホームページ(http://www.city.fukui.lg.jp/d210/seisou/index.html)で確認してください。また、年末年始は交通量やごみの量、収集曜日の変更によって、収集時間が変動することがあります。出し遅れないように、7時ごろまでに出してください。

◆年末

福井地区 12月28日(火)まで通常どおり収集します。		
ごみの種類	収集曜日	最終収集日
燃やせるごみ	月・木曜日	12月30日(木)
	火・金曜日	12月28日(火)
プラスチック製容器包装	月曜日	12月27日(月)
	火曜日	12月28日(火)
	木曜日	12月23日(祝)
燃やせないごみ	月曜日	1・3週 12月29日(水)
		2・4週 12月27日(月)
	火曜日	1・3週 12月21日(火)
		2・4週 12月28日(火)
木曜日	1・3週 12月30日(木)	
	2・4週	
金曜日	1・3週 12月29日(水)	
	2・4週	
資源ごみ (缶、ビン、乾電池、ペットボトル、蛍光灯、ダンボール・紙製容器、紙パック)		12月22日(水)

※青字の日は、年末特別収集を行います。燃やせないごみの特別収集日は、通常の収集曜日と変わる地域があります。

◆年始

全地区 1月4日(火)から通常どおり収集します。

粗大ごみの戸別収集

12月10日(金)以降の申込は、年内に戸別収集できない場合があります。ご理解とご協力をお願いします。

申込先 収集資源センター
☎35-0052

し尿のくみ取りはお早めに

年末は、し尿くみ取りの申込が多くなります。早めに許可業者へ申し込んでください。

福井・美山地区

▶年末 12月30日(木) 12時まで
▶年始 1月4日(火)から
《許可業者》

- ・福井環境事業(株) ☎36-4463
- ・(株)相互環境公社 ☎33-1338

越廼・清水地区

▶年末 12月29日(水)まで
▶年始 1月5日(水)から
《許可業者》

- ・(有)ニュークリーン公社 ☎0778-34-5512

駐車場	電話番号	営業時間
大手駐車場(市役所横)	20-5686	24時間
大手第2駐車場 (ホテルフジタ福井地下)	20-5688	7:30～23:00
本町通り地下駐車場 (福井銀行本店南側)	20-5760	7:30～翌1:00
路上駐車場 (中央公園東側・北側)	20-5689	24時間
フェニックス・プラザ 自動車駐車場	20-5065	7:30～22:30 ※12月31日(金)～1月2日(日)は休業します。1月3日(月)は7時30分～18時です。
花月駐車場 (市民福祉会館前)	20-5687	7:30～24:00

※花月駐車場は、12月31日(金)に限り、一晩中営業します。

年末年始は、通常どおり営業します。

市の駐車場の営業時間

◆外科・産婦人科
電話で当番医をお知らせします。
問合せ (社)福井市医師会
☎21-2119

◆歯科
診療所 休日急患歯科診療所
(大願寺3丁目2-12)
☎26-8468
診療時間 9時～18時

医療

12月29日(水)～1月3日(月)の診療は次のとおりです。
美山地区の診療所は休みです。

◆内科・小児科
診療所 休日急患センター
(城東4丁目14-30)
☎22-2099
診療時間 9時～18時
※受付は17時30分までです。
1月1日(祝)は夜間診療(19時～翌朝6時)も行います。

市民課窓口

12月29日(水)～1月3日(月)は休みです。自動交付機も停止します。

市民課、各総合支所市民福祉課、各サービスセンター・連絡所の年内の窓口業務は、12月28日(火)までです。なお、12月29日(水)～1月3日(月)の婚姻・出生・死亡などの戸籍届出は、当直窓口(市役所本館地下1階、各総合支所)で受け付けます。

《当直窓口》

市役所 ☎20-5244
美山総合支所 ☎90-1111
越廼総合支所 ☎89-2111
清水総合支所 ☎98-2001

2010 フォトがわら版

先人たちに想いを馳せて

10月30日から11月21日まで、文化財保護センターで企画展「土の中の祈り」を開催しました。

この企画展は、遺跡の発掘調査で出土した祭祀遺物から先人たちの想いを体感し、郷土の歴史を身近に感じてもらおうと開催したものです。

会場では、祭祀遺物を「豊穣の祈り」「冠婚葬祭」「祈願」「健康を祈る」の4つのコーナーに分けて展示。古墳時代の記号土器約20点や伝田谷寺跡（大安禅寺境内）から見つかった出土銭約11万6000枚など、いずれも貴重な資料ばかりです。

訪れた人たちは、珍しい展示物の一つひとつにじっくりと見入っていました。



墨書土器やミニチュア土器を集めた展示コーナー

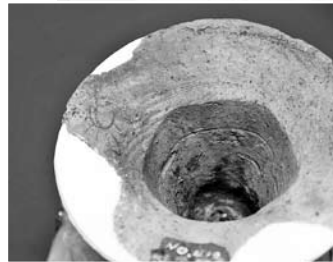

河合寄安遺跡で発見された
県内最古の墨書土器



サンタがスイッチオン！

幻想的な光を堪能

11月5日、西武福井店横のアップルロードで「2010ふくい冬のイルミネーションクリスマスツリー点灯式」を行いました。

「ふくい冬のイルミネーション」は、平成4年に(財)福井観光コンベンション協会が(財)福井の玄関口のイメージアップを図ることを目的に実施したのが始まりで、今年はまだづくり福井(株)や駅周辺の6商店街のほか、アオッサ、(財)福井観光コンベンション協会、福井市造園業会、県と連携して実施しています。今年も中心市街地にクリスマスツリーやイルミネーションを飾り、冬の福井を演出します。

この日はライブイベントも行われ、訪れた人たちは、点灯したツリーの前で記念撮影をするなど、一足早い冬の風物詩を楽しんでいました。

イルミネーションは、平成23年1月10日（一部を除く）まで点灯します。

巨大アート「無限の輪」

11月7日、福井駅西口交通広場に完成した巨大アート「無限の輪」の写真撮影・鑑賞会を開催しました。

この巨大アート「無限の輪」は、アートを通して人と人、人とまちとを結びつけ、継続的な賑わいの創出につなげることを目的に開催した「フクイ夢アート2010」のプログラムの一つで、10月に市民155人によって描かれたものです。「無限の輪」には、福井駅西口が楽しい憩いの空間となり、人と人、人とまちが永遠(∞)につながっていくようにとの願いが込められています。

この日は、絵を描いた参加者が近隣のビルの高層階から、思い思いに自分の描いた絵を撮影したり鑑賞したりしました。



ビルから見た「無限の輪」



ほくたちが描いた絵だよ

2010 フォトがわら版

人権について考える

11月22日から25日まで、市役所本館1階の市民ホールで「福井市人権パネル展」を開催しました。

このパネル展は、12月4～10日の人権週間を前に、人権問題全般の啓発パネル展を通して人権尊重意識の向上を図ることを目的に実施したものです。

会場では、女性、子ども、高齢者などの人権に対する認識を深めるパネルや、法務省が作成した人権マンガパネルの展示のほか、人権に関するDVDの放映や人権図書を紹介も行いました。会場に訪れた市民は、パネルやDVDを見たり本を読んだりして、人権に対する理解を深めているようでした。



パネルに見入る来場者



人権図書紹介コーナー



ウサギとカメ

来年はうさぎ年です。ウサギといえば白い毛に赤い目というイメージが強いですが、ペットとして飼われているウサギには、約150もの種類があります。例えば、耳の立ったものや垂れたもの、毛の短いものや長いもの、体重が1～2kgの小型のものから8kgくらいの大きなものなど、さまざまな種類のウサギがいます。現在ペットとして飼われているウサギのルーツとなったアナウサギは穴を掘って巣を作っていたので、今でもその習性が残っています。当園のウサギたちもせせと穴を掘り、その中で休んだりしています。

さて、イソップ物語の「ウサギとカメ」では、カメは歩くスピードが遅い動物のように描かれていますが、実際は意外と早足です。アカミミガメやイシガメが危険を感じたときの素早い走りには、びっくりすることがあります。

また、当園にはゴン太とノンちゃんという2匹のケヅメリクガメがいます。最大の魅力はその体の大きさで、体重は約30kgもあります。世界で3番目に大きいリクガメで、子どもたちに大人気です。

来年も足羽山公園遊園地の動物たちにぜひ会いに来てくださいね。



ウサギ(左) とリクガメ(右)

問い合わせ 足羽山公園遊園地 ☎ 34-1680



「まちなかトリビア」

今回は、福井のまちなかの歴史を知り、少し違った視点でまちなかを楽しんでみましょう。

郷土歴史博物館（宝永3丁目）の屋外展示物「舎人門」の復原遺構では、江戸時代から現在までの間に、どれくらいまちなかが埋め立てられてきたかを見ることができます。これまでの発掘調査の記録では、浅いところで50％、深いところでは1％以上の土地のかさ上げがされていることがわかります。かさ上げ部分の土には、福井城の石垣や土居を崩したものの、洪水などで堆積した土砂、瓦などの人工物などさまざまなものが入っています。

普段見ている石垣をしゃがんで見上げてみると、昔の人が見ていた石垣の高さを実感できるはずですよ。

まちあるきをする時にこのようなことを知っていると、より一層楽しめるのではないのでしょうか。



土層はぎ取り展示「江戸時代から現代へ」

問い合わせ 中心市街地振興課 ☎ 20-5677



「舎人門」

郷土歴史博物館の北側には屋外展示物として立派な門が建っています。今回はこの門について紹介します。

現在、郷土歴史博物館が建っている場所は、江戸時代には福井城の城下町で、外堀に面する武家屋敷地でした。その北側には外堀を行き来するための門が建っていましたが、明治初期には壊されてしまったようです。

カラ子の 虫めがね 42

イラガの繭



イラガの繭 (左) と前蛹 (右)

- 🐼 あんなにたくさんいた足羽山の昆虫も、寒くなってほとんど見られなくなってしまったよ。
- 🐼 多くの昆虫は冬越しに入ったのね。でも、よく探すと、身近なところで冬を越そうとしている昆虫の姿を見つけることができるわよ。この木の幹を見て。
- 🐼 ウズラの卵みたいなものがついているね。これは何？
- 🐼 これはイラガという蛾の繭よ。
- 🐼 イラガって、全身にトゲを持った毛虫だよね？ 怖いな～。
- 🐼 イラガの幼虫は身を守るために毒毛を持っているけれど、繭は大丈夫よ。この繭の中では前蛹という蛹になる前のイラガが入って冬を越しているの。前蛹はきれいな黄色をしているのよ。
- 🐼 この繭も、よく見るときれいな模様が付いているよ。
- 🐼 種類や個体によって繭の模様はさまざまなよ。イラガは口から吐く絹糸と、糞やおしっこに含まれる成分で、卵の殻のように固い繭を作るの。この繭は水滴が着くのを防いで、前蛹が凍りつかないようにしているのよ。
- 🐼 なるほど。この冬は足羽山でイラガの繭を探してみよう。

問い合わせ 自然史博物館 ☎ 35-2844

それから長い年月が経ち、この場所に博物館を建設するにあたって地下の埋蔵文化財調査が行われ、この門の礎石の一部や屋根瓦の破片を発見しました。そして、これらの情報から復原のためにさまざまな調査・検討を行い、博物館の開館と同時に門も復原されました。また、調査の過程でこの門は「舎人門」と呼ばれていたことがわかり、平成の「舎人門」として見事に復活したのです。

問い合せ 郷土歴史博物館 ☎ 21・0489



舎人門

デルにして、当時福井で使われていた越前赤瓦を再現して置いています。さらに、門だけにとどまらず、門から延びる石垣や土居、外堀の一部も復原されました。

多くの努力によって復原された「舎人門」。ぜひ注目してみてください。

Art な時間 高田博厚「岩波茂雄」(1960年作)ブロンズ

岩波書店の創業者である岩波茂雄(1881-1946年)をモデルにしたこの作品は、高田が60歳の時に制作したものです。岩波茂雄は1913年に岩波書店を開業し、出版界初の文化勲章受章者となった人物です。

1918年に東京美術学校(現東京藝術大学)の受験に失敗した高田は、翌年、イタリア・ルネサンスを勉強するため、東京外国語学校(現東京外国語大学)イタリア語科に入学しました。福井中学(現藤島高等学校)時代から英語に秀でていた高田は、その優れた語学力により、すぐにイタリア語を習得しました。そ



の彼に、高村光太郎の推薦を受けて、コンディヴィエ著「ミケランジェロ傳」の翻訳を依頼したのが岩波茂雄でした。入学して2年後に東京外国語学校を退学した高田は、翻訳に励む傍ら、独学で彫刻を始めました。若いながらも、確かな語学力とルネサンスの知識を備えた高田の技量に感服した岩波は、その後も高田のバリ行きの資金集めに協力するなど、良き理解者となりました。

高田は渡仏中と帰国後を通して、岩波の肖像を3度制作しており、この作品はその3作目です。強固な意志を感じさせるその姿には、高田の若き日の思い出とともに、自分が認めないものは出版しない人だと高田が追想していた大書店人岩波茂雄の面影が息づいています。

問い合わせ 市美術館 ☎ 33-2990

お知らせ

暮らし

information

12月検針分の都市ガス料金

料金課 ☎ 20-5613

使用量区分	0㎡から 20㎡まで	20㎡を超え 100㎡まで	100㎡を超え 200㎡まで	200㎡を 超える場合
基本料金 (1か月あたり)	525円	682円	1,207円	2,352円
従量料金単価 (1㎡あたり)	204.88円	197.53円	192.17円	186.71円

※従量料金単価は原料費調整額(-11.42円)適用後の単価です。

河川への油流出事故 防止のお願い

環境課 ☎ 20-53080

近年、河川への油の流出事故が多く発生しています。油は河川の水質や水生生物に影響を及

固定資産をお持ちの皆さんへ

資産税課 ☎ 20-5315

◆償却資産の申告はお早めに

事業のために用いている機械や備品などの減価償却資産を所有している個人事業者または法人は、平成23年1月1日現在の資産状況を1月31日(月)までに申告してください。

平成23年度分からは、エルトックス(地方税ポータルシステム)を利用した電子申告の受付を開始しますので、ご利用ください。

提出先 市役所本館2階 資産税課

※詳しくは、償却資産係までお問い合わせください。

◆家屋の取り壊しなどの際はご連絡を

家屋を取り壊した時や新築・増築した時、その他住宅地の使用状況に変更があった時は、ご連絡ください。

※詳しくは、家屋係までお問い合わせください。

休日納税相談窓口を

ご利用ください

納税課 ☎ 20-5330

平日に納税や納税相談をすることが困難な人のために、休日納税相談窓口を開設します。電話での相談も受け付けます。

とき 12月18日(出)、19日(日)
9時～17時

市役所本館2階 納税課

※本館東側地下1階の時間外入口からお入りください。身分を確認できるものが必要です。

内容 市税の納付、納税相談

※市税とは、市・県民税、固定資産税、軽自動車税、国民健康保険税のことです。

健康

フレッシュ健診

市保健センター ☎ 28-1256

とき 平成23年1月24日(月)
8時30分～11時、
13時～14時30分

ところ 市保健センター
対象 職場などで健康診査を受診する機会がない18～39歳(昭和46年4月1日～平成4年3月31日生まれ)の人

内容 問診、身体計測、血液検査、尿検査、心電図など

負担金 3,000円
申込 随時、電話受付

※午後のみ託児を実施します。希望する人は、申込時にお知らせください。

地下水の節水にご協力ください

環境課 ☎ 20-53080

雪が降る時季になると、消雪のために大量の地下水が使われます。過度な地下水のくみ上げは地下水位を大きく下げ、地盤沈下や井戸枯れを引き起こすおそれがあります。

大切な水資源を保ち、地盤沈下を防ぐため、地下水の節水(適正利用)に心がけましょう。

12月11日(土)～20日(月)

『年末の交通安全市民運動』を実施します

重点推進事項

- 飲酒運転の根絶
- 雪寒期の交通事故防止

推進事項

- 子どもと高齢者の交通事故防止
- 全ての座席のシートベルトとチャイルドシートの正しい着用の徹底
- 交通安全スロー・シグナル・シャイン(3S)運動の推進



交通災害共済の加入申込 随時受付中!

交通安全課 ☎ 20-5387

健康相談会

市保健センター ☎28・1256
清水保健センター ☎98・3200

◆市保健センター

とき 平成23年1月27日(木)

12時30分～15時30分

内容・希望者に脂質・血糖値の

血液検査 (12時30分～)

・生活習慣病予防と栄養の

話 (13時10分～)

・個別相談 (14時～)

相談医 細川内科クリニック

岡田 映子 氏

参加費 無料

※血液検査には、1項目あたり400円が必要です。

申込 随時、市保健センターで

電話受付

※血液検査希望者は、申込時にお知らせください。

◆清水保健センター

とき 平成23年1月31日(月)

13時15分～14時45分

内容 生活習慣病予防と栄養の

話、医師・保健師による

個別相談

相談医 県民健康センター

田中正樹 氏

参加費 無料

申込 随時、清水保健センター

で電話受付

◎いづれも…

対象 生活習慣病予防や健診結

果についての相談を希望する人
定員 15人(先着順)
持ち物 健診結果など血液データがわかるもの

催し

企画展

「曙覧をめぐる女性たち

— 福井藩奥老女・芳野

菅子への書簡より —

橋曙覧記念文学館 ☎35・1110

橋曙覧が福井藩奥老女・芳野

菅子へ送った書簡を展示します。

書簡からうかがえる曙覧の人柄

や交流の内容を紹介します。

とき 平成23年3月15日(火)まで

9時～17時15分

※入館は16時45分までです。

休館日 12月28日(火)～1月4日(火)

ところ 橋曙覧記念文学館

観覧料 100円

※中学生以下、70歳以上、障がい者は無料です。

◆関連企画

「曙覧の書簡を読む」

展示物を観覧した後、学芸員

と一緒に、曙覧が芳野菅子へ

送った書簡を読み解きます。

とき 平成23年1月16日(日)

13時30分～14時30分

ところ 橋曙覧記念文学館

Sweet Heart Party 2010

男女共同参画・少子化対策室 ☎20-5353 FAX 20-5274

自由に交流しあえる自然な出会いの場を提供し、心惹かれるパートナーと出逢えるよう演出・サポートします。

第3回 イタリアン デリシャスパーティー ～占いで発見する上手な付き合い方～

とき 平成23年2月6日(日)

【昼の部】 11時～14時30分

【夜の部】 17時～20時30分

※どちらかの部を選んでください。

ところ アオッサ3階 ナナイロ (手寄1丁目)

対象 市内に住むか通勤・通学する45歳以下の独身の人

定員 いずれの部も男女各50人(抽せん)

参加費 3,000円

申込 平成23年1月14日(金)までに、いずれかの方法で申し込んでください。

①申込用紙に必要事項を書いて、郵送またはFAXしてください。

※申込用紙は窓口、公民館、公共施設などに置いてあるチラシの裏面にあります。また、ホームページからダウンロードすることもできます。

②市少子化対策・子育てサイト「はぐくむ.net」内にある「Sweet Heart Party 2010」参加申込フォームに必要事項を入力して送信してください。携帯電話でQRコードを読み取って申し込むこともできます。

《パソコン用》

<http://www.hagakumu.net/sagasu/deai/sweet/index.html>

《携帯電話用》

<http://fukui-deai.com/>

はぐくむ.net

検索



※電話、Eメールでの申込はできません。

申込先 ☎910-8511

福井市役所 男女共同参画・少子化対策室

「皆既月食」 天体観望会

自然史博物館 ☎35・2844

月が少しずつ欠けていく様子や月食中の赤銅色の満月を観望

ところ 自然史博物館

講師 自然史博物館協力員

中島孝 氏

定員 20人(先着順)

参加費 無料

申込 当日、会場受付

しませんか。

とき 12月21日(火)
17時～20時

※19時30分までにお越しください。

雨天・曇天時は中止します。

参加費 無料
南政次 氏

※屋上は冷えますので、防寒具をご用意ください。



フェニックスシアター

映像文化センター ☎20・5030

とき 12月22日(水)

13時30分

ところ フェニックス・プラザ

3階 映像ホール

上映作品・ドキュメンタリー編

日本百名山 トムラウシ

〜岩木山ほか

定員 118人

入場料 無料

図書館の冬休み特別行事

市立図書館 ☎20・5000

みどり図書館 ☎34・8859

桜木図書館 ☎20・1530

清水図書館 ☎98・3820

美山図書館 ☎98・8813

FAX ☎90・1700

◆クリスマス会「くすのび」の世界

とき 12月18日(土)

14時〜15時

ところ 市立図書館

対象 3歳以上

内容 大型絵本「くすのび」の「くすのび」の世界

パネルシアターなど

※参加者全員に「くすのび」と「くすのび」の折り紙をプレゼントします。

◆クリスマスのついで

とき 12月24日(金)

14時〜16時

ところ 清水図書館

対象 小学生

内容 びっくクリスマスボックスを作ろう!

※参加費 無料

定員 30人(先着順)

参加費 無料

申込 12月10日(金)から清水図書館で電話またはFAX受付

◆冬休みおはなし会

昔話や創作のおはなしを語り

ます。

とき	じかん	ところ
12月25日(土)	10:30~11:00	美山図書館
12月26日(日)	14:00~14:30	清水図書館
12月27日(月)	14:00~14:45	桜木図書館
平成23年 1月 6日(木)	14:00~15:00	みどり図書館
1月 7日(金)	14:00~14:45	市立図書館

対象 5歳以上

国民読書年記念

「私の一冊」紹介

桜木図書館 ☎20・1530

今年「国民読書年」です。

この1年の読書を振り返り、心に残った1冊を、館内に設置してある「私の一冊記録用紙」に書いて所定の箱に投入してください。

図書館員がその本について書き添え、館内に貼り出します。

心に残ったあなたの1冊を記録に残しませんか。

とき 平成23年1月19日(水)まで

10時〜21時

※土・日曜日、祝日は18時までです。

休館日 12月16日(木)、29日(水)〜1月3日(月)

ところ 桜木図書館

ふくい合同企業説明会

労政課 ☎20・5321

平成24年3月卒業予定の県内外の学生などを対象とした地元企業合同就職説明会を開催します。

多くの県内企業が集まり、会社情報や採用計画など、最新情報がいち早く入手できます。

県外在住の学生にも、ぜひお知らせください。

◆ふくい企業探訪

○名古屋会場

(参加予定企業 50社)

とき 平成23年2月5日(土)

ところ 愛知県産業労働センター (中村区名駅)

○東京会場(参加予定企業 40社)

とき 平成23年2月11日(木)

ところ 東京都立産業貿易センター 浜松町館 (港区海岸)

○大阪会場(参加予定企業 65社)

とき 平成23年2月12日(金)

ところ OMMビル (中央区大手前)

◎いずれも…

じかん 13時〜17時

※受付は12時30分からです。

対象 平成24年3月に大学・短大・高専・専修学校などを卒業予定の人

・福井へのU・Iターン就職を希望する社会人

参加費 無料

※事前登録が必要です。「働けなら、福井!」のホームページ (http://www.hatarakunara-fukui.jp/) をご覧になるか、県ふるさと営業課(☎20・03807)へお問い合わせください。

◆ふるさと企業魅力発見フェア

(参加予定企業 170社)

とき 平成23年1月4日(火)

11時15分〜17時

※受付は10時45分からです。

ところ サンドーム福井(越前市)

対象 大学・短大・高専・専修学校の学生(学年不問)

とその保護者、大学関係者、U・Iターンを考えている若年者(第2新卒者)

参加費 無料

※事前の登録は不要です。

教室・講座

パソコン講座

「はじめてのデジタルカメラの撮影」

映像文化センター ☎20・5030

とき 平成23年

1月12日(水)、13日(木)、19日(水)、20日(木)

ところ フェニックス・プラザ

3階メディア実習室

対象 市内に住むか勤める人で、デジタルカメラの撮影を一から学びたい人

内容 撮影テクニック、撮影会、写真の講評など

定員 10人(抽せん)

受講料 4000円(教材費含む)

申込 12月28日(火)まで窓口または電話受付

買い物ごっこをしたり、紙芝居を見たりして、お金のことを楽しく学びませんか。

とき 平成23年1月16日(日)

10時～11時30分

ところ アオッサ6階

レクリエーションルームA・B

対象 小学生とその保護者

※保護者は、市内に住むか勤める人に限ります。

対象年齢外の子が同伴することもできます。

協力 (株)福邦銀行、福井県金融広報委員会

講師 ふくほうキッズ応援チーム

定員 15組(抽せん)

参加費 無料

申込 1月6日(休)(必着)までに、窓口(アオッサ5階)

または郵送、電話、FAXで、講座名、住所、氏名、年齢、電話番号をお知らせください。

申込先 〒910-0858 福井市手寄1丁目4-1

アオッサ男女共同参画・子ども家庭センター

フェニックス・プラザ 第4期講座・教室

フェニックス・プラザ トレーニングルーム ☎ 20-5060
行政管理課 ☎ 20-5230

◆講座

講座名	とき	曜日	じかん	定員(人)	回数	参加費
シェイプアップヨガ講座	1/11～3/22	火	11:00～11:50	25	11	2,600円 (入館料含む)
楽しいフラダンス講座	1/11～3/22		13:00～13:50			
ズンバDE楽しくシェイプアップ講座(1)	1/11～3/22		19:00～19:50			
ズンバDE楽しくシェイプアップ講座(2)	1/12～3/23	水	13:00～13:50			
人気のピラティス講座	1/13～3/24	木	19:00～19:50			
ズンバDE楽しくシェイプアップ講座(3)	1/ 7～3/25	金	13:00～13:50			
モーニングyoga入門講座	1/ 8～3/26	土	10:00～10:50			
やさしいヨガ入門講座	1/ 8～3/26		14:00～14:50			

※各講座とも申込多数の場合は抽せんします。平成23年2月5日(出)、11日(例)は休講します。

申込 12月24日(金)(必着)までに、往復はがきに住所、氏名、年齢、電話番号、講座名を書いて送ってください。

申込先 〒910-0018 福井市田原1丁目13-6「フェニックス・プラザ講座」係

◆教室

教室名	とき	曜日	じかん	定員(人)	参加費
リズムDE健康体操教室(1)	1/17～3/28	月	10:00～10:50	25	1回 260円 (トレーニングルーム 利用料) ※お得な利用回数券11枚 つづり(2,600円)も あります。
らくらくエアロビクス教室(1)	1/17～3/28		14:00～14:50		
楽しいフラダンス教室	1/17～3/28		19:00～19:50		
脂肪燃焼エアロビクス教室(1)	1/17～3/28		20:00～20:50		
スリムアップエアロビクス教室(1)	1/11～3/22	火	10:00～10:50		
フィットネスタイチー教室	1/11～3/22		14:00～14:50		
脂肪燃焼エアロビクス教室(2)	1/11～3/22	20:00～20:50			
リズムDE健康体操教室(2)	1/12～3/23	水	10:00～10:50		
脂肪燃焼エアロビクス教室(3)	1/12～3/23		14:00～14:50		
人気のステップダイエット教室	1/12～3/23		19:30～20:20		
やさしいヨガ&ストレッチ教室	1/13～3/24	木	10:00～10:50		
らくらくエアロビクス教室(2)	1/13～3/24		14:00～14:50		
スリムアップエアロビクス教室(2)	1/13～3/24		20:00～20:50		
らくらくエアロビクス教室(3)	1/ 7～3/25	金	10:00～10:50		
ボールDE健康体操教室	1/ 7～3/25		11:00～11:50		
リズムDE健康体操教室(3)	1/ 7～3/25		14:00～14:50		

※各教室とも先着順です。定員に達した場合は、キャンセル待ちになります。祝日は休講します。

申込 当日、開始時間の1時間前からトレーニングルームで受付

◎いずれも…

ところ フェニックス・プラザ トレーニングルーム

対象 市内に住むか勤める人

※中学生以下、子ども連れの人を受講できません。講座・教室開催時でもトレーニングルームは常時利用できます。

足羽ふれあいセンター 後期教室

足羽ふれあいセンター ☎ 34-8769
 長寿福祉課 ☎ 20-5400

教室名	とき	曜日	じかん	定員(人)	回数	受講料
冬!楽しく減量してみよう	1/17 ~3/28	月	13:30 ~14:45	30	10	2,600円
月ヨーガ	1/17 ~3/28		18:30 ~19:20	40	10	2,600円
楽しくステップ	1/12 ~3/16	水	13:30 ~14:30	27	10	2,600円
ソフトヨーガ	1/13 ~3/17	木	10:30 ~11:30	40	10	2,600円
スピロ健美体操	1/ 7 ~3/25	金	14:00 ~15:00	30	8	2,080円

※各教室とも先着順です。祝日および平成23年1月21日(金)、2月18日(金)、3月18日(金)は休講します。

ところ 足羽ふれあいセンター

対象 市内に住むか勤める人

申込 12月15日(水)9時から足羽ふれあいセンターで窓口または電話受付

消費者出前講座

消費者センター ☎ 20・5070

市の消費生活相談員が皆さんのところに出向き、消費生活被害を未然に防ぐための講座を開催します。

対象 市内に住む、おおむね10人以上の団体

内容 悪質商法の事例と対処法、クーリングオフ制度についてなど(30分~1時間程度)

講師 市消費生活相談員
 受講料 無料
 申込 随時、電話受付

相談

高齢者等財産管理相談

市社会福祉協議会 ☎ 26・1853
 地域福祉課 ☎ 20・5404

高齢者の相続、遺言、登記などに関する無料相談会です。

とき 平成23年1月4日(火) 13時~16時

ところ 市民社会館1階 市民社会福祉協議会

定員 8人(先着順)
 申込 当日、9時~12時まで市社会福祉協議会(☎27・0600)で電話受付

募集

自治会型デイホーム事業 専任職員募集

市社会福祉協議会 ☎ 26・1853
 長寿福祉課 ☎ 20・5400

高齢者の介護予防や生きがいづくりを目的に実施している自治会型「デイホーム」事業を企画・運営する専任職員を募集します。

勤務時間 月70時間程度

担当地区 東安居、鷹巣、宮ノ下、美山(羽生)

内容・デイホーム事業の企画・運営

・協力ボランティアの育成指導
 ・専任職員定例会・研修会への出席 など
 給与 月額5万4923円(現行)

応募要件 社会福祉に関心があり、高齢者と接することが好きな人

※普通自動車免許が必要で

募集人数 各地区1人
 募集期間 12月13日(月)~平成23年2月3日(木)
 ※申込方法など、詳しくは市社会福祉協議会へお問い合わせください。

「福井市環境基本計画改定版(案)」について意見を募集します

環境課 ☎ 20-5398

市では、良好な環境の保全と創造のための施策を総合的かつ計画的に進めるため、平成12年度に「福井市環境基本計画」を策定しました。

しかし、策定から10年が経過した現在、本市を取り巻く社会経済や環境の情勢は大きく変化しています。そこで、市民、市民組織、事業者、行政の各主体が協働して時代に応じた環境施策に取り組むことを目的に、本計画を改定します。

この改定版(案)について、市民の皆さんの意見を募集します。

【募集期間】 平成23年1月4日(火)まで

【提出先】 住所、氏名を書いて、いずれかの方法で提出してください。

(送付・窓口) 〒910-8511 福井市役所 環境課

(FAX) 20-5391 (Eメール) kankyo@city.fukui.lg.jp

※福井市アンケートシステム「聞きジョーズ」(<http://www.city.fukui.lg.jp/d120/seityou/koe/index.shtml>)からも応募できます。

【資料の閲覧場所(募集期間中)】

環境課、政策調整室、情報公開・法令審査課、市役所総合案内、市立図書館、みどり図書館、桜木図書館、各総合支所 総務課

※ホームページ「福井市パブリック・コメント(市民意見募集)制度」(<http://www.city.fukui.lg.jp/d120/seityou/pubcom/index.html>)でも閲覧できます。

【特に意見をいただきたい点】

- ・第2章「理念」について
- ・第3章「望ましい環境像の実現に向けて」について

「福井市林業水産業振興プラン(案)」について意見を募集します

林業水産課 ☎ 20-5430

近年、林業水産業を取り巻く情勢は、従事者の高齢化や後継者不足、価格の低迷、消費の減退など厳しい状況にあります。そこで市では、今後の林業水産業の振興を図るために「福井市林業水産業振興プラン」を策定します。これは、厳しい状況にある福井市の林業水産業を振興するとともに、今後も林業水産業が市民の皆さんに必要な自然環境を提供するために、目指すべき基本的な理念・目標を示すものです。

このプランの案について、市民の皆さんの意見を募集します。

【特に意見をいただきたい点】

- ・林業の目標と施策について
- ・水産業の目標と施策について

【募集期間】 12月15日(水)～平成23年1月14日(金)

【提出先】 住所、氏名を書いて、いずれかの方法で提出してください。

(送付・窓口) 〒910-8511 福井市役所 林業水産課

(F A X) 20-5752 (Eメール) rinsui@city.fukui.lg.jp

※福井市アンケートシステム「聞きジョーズ」(<http://www.city.fukui.lg.jp/d120/seityou/koe/index.shtml>)からも応募できます。

【資料の閲覧場所(募集期間中)】

林業水産課、政策調整室、情報公開・法令審査課、市役所総合案内、市立図書館、みどり図書館、桜木図書館、各総合支所 総務課

※ホームページ「福井市パブリック・コメント(市民意見募集)制度」(<http://www.city.fukui.lg.jp/d120/seityou/pubcom/index.html>)でも閲覧できます。

平成22年度 福井市技能功労者表彰

労政課 ☎ 20-5321

市では、1つの職業に長く従事し、他の技能者の模範となるような優れた技能を持ち、後継者の育成や市の産業発展に貢献している人を表彰しています。

その他

醸造職	 伊東 英明 さん (勝見3丁目)	50年以上の長きにわたり、味噌製造技術の向上に精励しており、県産味噌の品質向上や普及拡大のPRに、業界の先頭に立って努力しています。みそ研究会や勤務先において技術指導を行い、後継者を育成しています。	管工事職	 酒井 浩 さん (高木北3丁目)	職人として最高の資格である「一級配管技能士」および「一級管工事施工管理技士」を取得し、数多くの配管工事を施工しています。水道・ガスの安定供給に貢献し、市民に快適で安全・安心な暮らしを提供しています。
土木技術職	 岩佐 淳司 さん (深谷町)	常に工事工法の工夫改善を図り、災害復旧などの幾多の難工事を、安全で効率的な施工技能で克服してきました。公園の保全美化活動や業界で先駆けて産業廃棄物リサイクル事業を行うなど、環境保全にも熱心に取り組んでいます。	看板職	 重房 康男 さん (種池1丁目)	コンピュータを使った看板作成が主流になる中、卓越した手書き文字技術を持ち、味のある看板を作成しています。自社の後継者や組合の若手技能者への技術指導を行い、技能の継承に貢献しています。
板金職	 大久保 彰 さん (足羽2丁目)	銅板の加工技術に優れ、一級建築板金技能士資格や基幹技能者資格を取得しています。板金高等職業訓練校の指導員として、平成21年度までに70人以上の訓練生を指導しており、後継者育成や業界の発展に貢献しています。	菓子製造職	 竹内 延行 さん (春山2丁目)	和菓子、洋菓子の併売店を経営し、双方の製造技術・知識を有しています。常に技術の向上に精励し、全国菓子博覧会においては、数々の賞を受賞しています。組合の役員として後進の指導に熱心に取り組む、業界の発展に尽力しています。
調理職	 大熊 英幹 さん (文京5丁目)	ふぐの正確な調理技術やオリジナル性に優れた細工鰯の製作など、業界の模範となる日本料理人であり、数々の料理技術会に入賞しています。主婦を対象とした料理講習会や福祉施設での料理ボランティアなど、社会活動にも熱心に取り組んでいます。	建築職	 武田 武雄 さん (大島町)	50年以上の大工職経験を有し、照り屋根をはじめとした伝統的建築を得意としています。設計から施工までを一貫して行うことができる、業界の模範となる職人です。多くの弟子を輩出しており、後継者育成や業界の発展に貢献しています。
板金職	 門 和廣 さん (下馬2丁目)	板金業、鍛金、鋳、木工芸と技能を使う範囲は多岐にわたり、全国技能競技大会グランプリ入賞や県美術展への出展など、卓越した技能をPRしています。神社仏閣の金具製作や復元を通じて、伝統技能を現代に伝えています。	造園職	 永井 利昌 さん (安田町)	植栽技術による景観表現は秀逸であり、技能コンクールでは優秀な成績を収めています。土壌づくりや根腐れ防止の研究も手がけ、業界から高い評価を受けています。造園高等職業訓練校の指導員として、後継者育成に尽力しています。
左官職	 甲 信弘 さん (運動公園4丁目)	左官業の伝統技術である豆砂利洗い出しを駆使した施工現場は、細部にわたって丁寧な施工され、日本のわびさびを感じさせます。組合主催の技能講習会に毎年参加し、後輩の技術指導に積極的に取り組んでいます。	写真職	 渡辺 和男 さん (宝永4丁目)	世界レベルの写真コンテストで幾度も上位入賞し、撮影技術は業界トップクラスです。全国でセミナーを開催し、若手を育成しています。メーカーと共同して写真関連の商品開発に取り組むなど、業界の発展に寄与しています。

学生の皆さんの地元企業への就職を応援します

労政課 ☎ 20-5321

市では、学生の皆さんの地元企業への就職を応援するため、2つの情報発信事業を行っています。就職活動にご活用ください。

◆「ふくいおしごとネット」で市内企業の情報を紹介

市内企業の概要や魅力、求人情報、商品やサービスを紹介するサイトです。現在、300社以上の市内企業が情報を掲載しています。

【アクセス方法】

次のURLを直接入力するか、携帯電話でQRコードを読み取ってください。

市内企業の皆さんへ

サイトを利用して、事業内容のPRや求人情報の紹介をしてみませんか。次のURLから企業情報の掲載登録を行うことができます。(登録は無料)

サイトへの登録依頼や労働環境に関する調査のため、労政課の訪問員が調査に伺うことがありますので、ご協力をお願いします。

《パソコン用》 <http://fukui-shigoto.net>
 《携帯電話用》 <http://fukui-shigoto.net/m/>



◆就職に役立つ情報をメールマガジンで配信

地元企業の合同就職面接会の開催情報や市内で働く先輩の声を、年に数回、パソコンや携帯電話に配信します。

【申込方法】

次のURLを直接入力するか、携帯電話でQRコードを読み取り、配信申込フォームにアクセスしてください。

《パソコン・携帯電話用》
<http://www.fukui-jobmaga.jp/>



東村市長と語ろう!
「あじさいトーク」

参加グループ募集中!
 皆さんの活動場所に伺います。
 気軽に語り合しましょう。
【申込】 市民相談室 ☎20-5303

忘・新年会などの季節ですが、ちょっとお待ちください! 政治家からの寄附は 禁止されています

政治家が選挙区内の人にお金や物を贈ることは禁止されています。
 有権者が求めてもいけません。



 お歳暮や年賀	 入学・卒業祝い	 病気見舞い	 秘書などが代理で出席する場合の結婚祝い
 秘書などが代理で出席する場合の葬式の香典	 葬式の花輪・供花	 落成式・開店祝いの花輪	 自治会の催し物への寸志や差し入れ
 祭りへの寄附や差し入れ	 地域の運動会などへの差し入れ	贈らない! 求めない! 受け取らない!	

ルールを守って、明るい選挙を目指しましょう!

選挙管理委員会事務局 ☎ 20-5545



福井市は「家族そろって
 早ね早おき朝ごはん」
 をスローガンに「家族
 ふれあいタイム倍増
 キャンペーン」を展開して
 います。全市を挙げて取り組みたい
 と思いますので、市民の皆様のご協力をお願いします。

養浩館庭園を特別開園します

養浩館庭園 ☎ 21-2906
 文化課 ☎ 20-5367
 郷土歴史博物館 ☎ 21-0489

養浩館庭園は米国の日本庭園専門誌の「日本庭園ランキング」で、3年連続第3位に輝いています。正月のひとときに、静寂に包まれた冬の庭園を楽しんでみませんか。当日の入園料は無料です。

と き 平成23年1月3日(月)

10時～16時

※駐車場は、庭園東側の臨時駐車場（10台）をご利用ください。



市では、福井米の地域ブランド化や、エコ農業の取り組みの一環として、福井米エコファーマー

県食の安心安全課 ☎ 20-0425
 農政企画課 ☎ 20-5420

エコファーマーの推進にご協力ください

農村整備課 ☎ 20-5440

「一乗谷あさくら水の駅」ふれあい情報館を冬期間休館します

一乗谷あさくら水の駅のふれあい情報館および水車小屋、屋外便所を冬期間休館します。
 休館期間 12月29日(水)～
 平成23年2月28日(月)



エコファーマーマーク

マー化の推進に県とともに取り組んでいます。
 エコファーマーになるには、「土づくり技術」、「化学肥料低減技術」、「化学農薬低減技術」の3つの技術を実践し、さらに化学肥料、化学合成農薬を現行より2割減らす必要があります。
 エコファーマー化を目指し、安全で安心な農作物の生産にご理解とご協力をお願いします。

年末年始の休館 (■は休館日)

施設名	12月					平成23年1月				
	27日(月)	28日(火)	29日(水)	30日(木)	31日(金)	1日(祝)	2日(日)	3日(月)	4日(火)	5日(水)
防災センター	☎ 20-5156									
清水高齢者福祉センター	☎ 98-3821									
清水社会福祉センター	☎ 98-8801									
愛宕坂茶道美術館	☎ 33-3933									
橘曙覧記念文学館	☎ 35-1110									
映像文化センター	☎ 20-5030									
一乗谷朝倉氏遺跡(復原町並)	☎ 41-2330									
自然史博物館	☎ 35-2844									
おさごえ民家園	☎ 34-3794									
市美術館	☎ 33-2990									
郷土歴史博物館	☎ 21-0489									
養浩館庭園	☎ 21-0489								※3日の開園時間は10時～16時です。	
市立図書館	☎ 20-5000									
桜木図書館	☎ 20-1530									
美山図書館	☎ 90-1700									
伊自良の里資料館	☎ 93-2040									
清水郷土資料館	☎ 98-3820									
フェニックス・プラザ	☎ 20-5060								※28日、3日の開館時間は8時～18時です。	
市民福祉会館	☎ 20-5100									
市文化会館	☎ 20-5010									
市研修センター	☎ 21-1120									
東山健康運動公園	☎ 54-9190									
足羽ふれあいセンター	☎ 34-8769									
すかっとランド九頭竜	☎ 59-1188									
すこやかドーム	☎ 59-1688									

※上記以外の施設の休館日は、各施設にお問い合わせになるか、ホームページなどでご確認ください。

1月の無料相談案内

内容	相談日	時間	場所・電話番号
法律相談	1月18日(火)	13時30分～16時30分 (相談日の8時30分から 電話予約、先着10人)	市民相談室 ☎20-5303
心配ごと相談	1月7日(金) 21日(金)	13時30分～16時 (1人につき30分まで)	市民相談室 (相談専用) ☎20-5544
人権悩みごと相談	1月12日(水) 26日(水)	13時30分～16時	市民相談室 (相談専用) ☎20-5544
行政相談	1月17日(月) 24日(月)	10時～12時30分	市民相談室 (相談専用) ☎20-5544
	1月12日(水)	13時30分～16時	美山公民館 ☎90-7111
	1月18日(火)	10時～12時30分	越廼公民館 ☎89-2182
	1月22日(土)	13時～16時	清水東公民館 ☎98-4510
消費生活相談	1月6日(木) 20日(木)	13時30分～16時	市民相談室 (相談専用) ☎20-5544
	1月13日(木) 27日(木)	13時30分～16時30分 (弁護士が同席・要予約)	消費者センター (フェニックス・プラザ1階) ☎20-5588
	毎週月～金曜日	9時～17時	
行政書士相談	1月19日(水)	13時～16時	市民相談室 (相談専用) ☎20-5544
労働相談	毎週月・水・金曜日	8時30分～17時 (要予約)	労政課 ☎20-5321
経営相談 (小規模事業者向け)	毎週月～木曜日	9時～17時 (要予約)	マーケット戦略室 ☎20-5325
青少年 悩み相談 (不登校)	毎週月～金曜日	8時30分～17時	少年愛護センター ☎26-4949 0120-57-4970
教育相談 (不登校)	毎週月～金曜日	9時30分～16時	チャレンジ教室 (古市3丁目) ☎56-4150
子育てママ ダイヤル	火曜日を除く 毎日	9時～20時	男女共同参画・ 子ども家庭センター (アオッサ5階) ☎20-5775
子ども・家庭・女性相談	1月13日(木) 27日(木)	13時～16時 (前週金曜日までに要予約)	男女共同参画・ 子ども家庭センター (アオッサ5階) ☎20-1541
	1月13日(木)	9時～12時 (前週金曜日までに要予約)	
弁護士 相談	1月12日(水) 15日(土)	13時～16時 (前週金曜日までに要予約)	
発達相談	1月15日(土)	10時～12時 (要予約)	ことばの教室 (市民福祉会館内) (申込先: 障がい課 ☎20-5435)
市民活動 相談	1月20日(木)	14時～17時 (要予約)	NPO支援センター (アオッサ5階) ☎97-5065

※相談日が祝日の場合は休みです。ただし、男女共同参画・子ども家庭センターの相談は祝日も行います。



◆愛宕坂茶道美術館
12月16日(木)、17日(金)
☎33・30033
《展示替えのため》

◆市研修センター
平成23年1月18日(火)
☎21・1120
《定期清掃のため》

臨時休館のお知らせ

福井市行政チャンネル ふくチャンネル 番組情報

番組名	内容	放送期間
いきいき情報ふくい	知っていますか?介護保険	12/15まで
	ビーチコーミング展	12/23まで
	社南地区防災アマ無線クラブ	12/16～12/31
	G・Cookが お届けするお手軽料理⑨	12/24～1/8
ビデオライブラリー	福井ファッションングランプリ2010	12/31まで
市役所情報局	もりもりふくい	12/17まで
	市役所百貨店 (コンパクトシティ推進室 ほか)	12/18～12/31
ズームアップ まちづくり	親子ふれあい文庫・ユカ チャング	12/15まで
	ぼぼぼの会	12/16～12/31
週間市役所	市役所での1週間の出来事	毎日 ※毎週土曜日更新

※美山地区は、こしの国ケーブルテレビで放送しています。
番組時間の詳細は、ホームページ (<http://www.city.fukui.lg.jp/d120/kohou/catv/index.html>) またはケーブルテレビチャンネルガイド「けーぶるちゃん。」(美山地区を除く)をご覧ください。
内容は、変更する場合があります。

1月の 福井けいりん

岸和田F I	場外	1月1日(祝)～3日(月)
立川G III	場外	1月4日(火)～7日(金)
和歌山G III	場外	1月8日(土)～11日(火)
豊橋F I	場外	1月12日(水)～14日(金)
大宮G III	場外	1月15日(土)～18日(火)
大津びわこF I	場外	1月19日(水)～21日(金)
京都向日町G III	場外	1月22日(土)～25日(火)
松戸G III	場外	1月27日(木)～30日(日)

TV実況中継 ふくチャンネル(福井ケーブルテレビ、こしの国ケーブルテレビ)
議会中継・市長記者会見がある日は、放送しません。ご了承ください。
テレドーム(結果) ☎0180-997-292～294

人口と世帯(前月比)

総数 269,340人
男 129,961人(+54)
女 139,379人(+56)

世帯数 96,270世帯(+121)

平成22年11月1日現在

12月の納税

固定資産税 3期
国民健康保険税 6期

納税は便利な
納税組合や口座振替で
「この社会 あなたの
税が生きている」



電柱のある風景
＜1991年＞

ふるさとを愛す

～豊田三郎画伯の
絵画から～



電柱のある風景

一世紀ほどの昔、この山里に、
 珍らにも、文化の香り翹る。
 上流の発電所より発電し、
 いざ電燈ぞ、いざ電話ぞ、また、電信と。
 昔は飛脚、今、瞬時に素っ飛電報と
 様替り。遠き都も、寂しき都も、
 さながら隣の如くなり。
 人のたつきも、善悪も、
 老の嘆きも、若きの恋も、
 如何なることも、差別なく、
 底無く入るゝ大度量。
 寒き師走の雪原に、
 冷たき電柱と人見れど、
 中をルンルン音して走る、
 文明・文化の熱き声々。

豊田三郎

編集 後記

やっとの思いで温かい布団から
 出て、寒い寒いと言いつつながら出か
 ける準備。それでも「今日も一日
 頑張ろう！」と思えるのは、玄関
 を開けた瞬間に感じる、冬の朝独特の澄
 み切った空気のおかげです。⑤
 イルミネーションの輝きに心が癒される
 この季節。何事にも前向きにチャレンジシ
 し、輝く日々を送りたいと思います。⑥

年末に行う大掃除。整理していくと不
 要な物があちこちから出てきます。溜め
 込まない生活を心がけねばと思っ
 るものの…。今年は何だか出てくるの
 が心配です。⑦
 一期一会、今年も取材を通していろ
 ろな人と出会う機会が。二度とできな
 いこの貴重な経験は財産であり、大切に
 ていきたいと思います。⑧



健康だより 「健康ふくい21」

躊躇せずにがん検診を

自覚症状がなくても体の中にがんが潜んでいることは珍しくありません。早期発見が治癒に至る道筋であるのは明白です。
 今年度から、「がん個別検診」で身近な医療機関でもがん検診が受けやすくなりました。市からの案内が届いたら、ためらわずに受診することをお勧めします。



福井県がん検診推進医
福井厚生病院 院長
山本 誠氏

私も患者さん 大腸がん検診を受けましょう

食生活の欧米化が進み、日本でも大腸がんにかかる人が増えています。平成20年の統計では、がん死亡症例のうち大腸がんは女性では第1位、男性では第3位を占めています。
 大腸がん検診は、2日分の便を検査するだけです。実は、私も自覚症状は何もありませんでしたが、5年前に便を検査したところ、血液反応が陽性でした。大腸カメラを行い早期大腸がんを発見することができ、そのおかげで命をひとつ拾いました。私の場合は手術になりましたが、カメラで切除できる場合もたくさんあります。自覚症状がなくても、ぜひ大腸がん検診を受けましょう。



福井県がん検診推進医
小林病院 院長
石黒 信彦氏

